EXKLUSIV

Hier oben stehen nur Sie mit Ihrer Werbebotschaft

anzeigenservice@lausitzer-woche.de

Lausitzer Woche

IN DIESER AUSGABE:
GROSSER POLSTER- & BOXSPRING SONDER-VERKAUF
MÖBEL-ZENTRUM GROSSRÄSCHEN Wohntrauma in der Lausitz!

Elbe-Elster | KW 17 | 3. Jahrgang | Samstag, 29. April 2023

Auflage: 259.750 | **www.lausitzer-woche.de**

VALLANDO ZAUNSYSTEME
Zäune · Tore Geländer
– Zaunsysteme aus Polen –

N. Böhme
04932 Gröden
www.vallando.de
☎ 0174 / 9771064

Der Wochenmarkt in Elsterwerda lädt bereits seit 20 Jahren zum Einkaufen ein. *Foto: VRS*

Fisch Suhr GmbH
dienstags und freitags
Bad Liebenwerda (Markt)
dienstags
Schlieben (Markt)
mittwochs
Mühlberg (Markt)
donnerstags & samstags
Herzberg (Markt)
donnerstags
Elsterwerda (Markt)
freitags
Falkenberg /Uebigau
freitags
Finsterwalde
Und im Hofladen
in Langennaundorf
Montag 9:00 – 17:00
Di.-Fr. 9:00 -18:00
Samstag 9:00 – 12:00

Heute in der Lausitzer Woche

Brandenburgerin der Woche

Victoria aus Eberswalde arbeitet als Schulsachbearbeiterin. **Seite 2**

Frühlingsfest in Elsterwerda

Ist der Neustart gelungen? **Seite 3**

Geniale Urlaubsidee

Mini-Hotel mitten im Naturpark Niederlausitzer Heidelandschaft. **Seite 4**

Seit 20 Jahren **etabliert**

Jubiläum Wochenmarkt Elsterwerda wurde wieder gut besucht/ Resonanz für Markthandel schwindet insgesamt.

Seit 20 Jahren gibt es den Wochenmarkt in Elsterwerda. Grund genug, zum Jubiläum Kunden, Händler und Organisatoren über die Vergangenheit, Gegenwart und Zukunft des Marktes zu befragen.

Markt im Wandel der Zeit

Das Marktgeschehen habe sich seit den Anfängen gravierend verändert. Vor 20 Jahren noch waren hier nahezu doppelt so viele Händler anzutreffen, meint Organisatorin Katrin Schiel aus Dresden von der bundesweit agierenden Deutschen Marktgilde eG. Bundesweit zeige sich ein einheitliches Bild. Corona habe dem Markthandel sehr geschadet, daneben kommt es zu einer zunehmenden Konkurrenz durch die Supermärkte und den Onlinehandel. Vor Corona gab es auch noch einen Grünen Markt in Elsterwerda. Der sei aber mangels Händler eingeschlafen, weil die Kunden einfach weggeblieben sind. „Der Grüne Markt würde sich nicht lohnen, im letzten Jahr haben wir noch einen Versuch gestartet, wir haben aber einfach zu wenig Händler“, erklärt Katrin Schiel. Die Stadt Elsterwerda sei mit ca. 9000 Einwohnern schon von der Statistik her zu klein. Dazu kommt die derzeitige vollkommene Veränderung der Wochenmarktlandschaft. „Die Händler sind eine aussterbende Spezies, die hören reihenweise auf wegen Alter, Gesundheit und einfach Aufgabe des Geschäftes, weil den Kunden das Geld nicht mehr so locker sitzt“, heißt es bei Katrin Schiel weiter. „Ich bin froh, dass der Donnerstag hier in Elsterwerda noch so läuft, wie er läuft. Wir haben hier noch einen funktionierenden Markt“, so Katrin Schiel.

Austausch in Elsterwerda

Viele ältere Marktbesucher kommen noch von außerhalb mit Bussen. Diese tauchen gegen 9 Uhr auf dem Markt auf und gegen 12 Uhr sind sie wieder verschwunden, weil das auf den Tisch soll, was hier eben gekauft wurde. Händler Alokh Lyceqkowski aus Brody in Polen schwört auf den Markt in Elsterwerda, mit 110 Kilometer hat er eine der weitesten Anreisen.

Familiäre Atmosphäre

Eigentlich hat Imkerin Roswitha Seiler aus Lausitz sechs verschiedene Sorten Honig im Angebot. Der ist aber fast ausverkauft. Seit 1990 fährt sie mit ihren Produkten auf Märkte. Den Markt in Elsterwerda habe sie immer in guter Erinnerung gehabt. „Textilien, Schuhe, Obst und Gemüse, Imkerei, Fleisch, Wurst, Fisch, alles ist aktuell und frisch“, wirbt Katrin Schiel. Aber nicht nur der Einkauf zähle. Der Wochenmarkt sei auch eine kommunikative, soziale Plattform. „Hier kennen sich die Leute, freuen sich, dass sie sich sehen. Der Mensch ist ein soziales Wesen“, so Katrin Schiel. Auch die Händler seien wie eine Familie, die kennen sich untereinander.

„Leider wird diese Händlerfamilie immer kleiner. Mit denen müssen wir sorgsam umgehen, damit wir sie noch lange haben“, mahnt Katrin Schiel. Marktbesucher Heinz Schmiedl ist hier Stammkunde. „Ich bin jede Woche hier. Hole Obst, Gemüse und Fleisch. Alles ist frisch. Vom Fleischer sind es 100 Prozent und beim Gemüse 50 Prozent meines Bedarfs, was ich hier hole. Bedauerlicherweise kommen mittlerweile einige Händler nicht mehr“, rechnet Heinz Schmiedl vor. Für Andreas Jopp aus der Dresdener Straße sind es die kurzen Wege zur Innenstadt, wo er diesmal ein paar Stiefmütterchen nachkaufen will. Auch die umliegenden Geschäfte bekommen dank des Marktes mehr Kundschaft. „An den Markttagen ist hier bedeutend mehr los. Wir Gewerbetreibende profitieren von dem Markt. Die Innenstadt wird belebt“, erklärt Daniela Belitz vom Reisebüro Belitz gleich nebenan. *VRS*

RITTER IMMOBILIEN
Inh. Sabine Ritter - Tel.: 03421 710842
Ritterstraße 2 – 04860 Torgau
www.ritter-immobilien-torgau.de
Suchen Acker- u. Waldflächen (auch verpachtet, auch mit Hof)
Tragen Sie sich mit dem Gedanken Ihre Immobilie zu verkaufen…
egal ob EFH, MFH, ETW, Bauland, Renditeobjekte oder Landwirtschaftsflächen…
dann sind wir Ihr Ansprechpartner!
Persönlich – Kompetent – Zuverlässig – Unverbindlich – Hilfreich

Radsport im Mai

Wettkampf Der Radsportverein Finsterwalde lädt am 30. April sowie am 1. Mai zu zwei großen Radsportveranstaltungen ein. Am Sonntag werden bei dem ersten Sängerstadt-RTF besonders die Hobbysportler angesprochen. Bei der Sängerstadt Radtouristikfahrt stehen Strecken über 40 und 150 Kilometer zur Verfügung. Zentraler Start ist um 9 Uhr, Anmeldungen sind ab 7.30 Uhr in der Turnhalle Tuchmacherstraße möglich. Am Montag gehen dann die Profis beim 25. Cityrennen zwischen Tuchmacher-, Brunnen und Weststraße an den Start. *pm/ari*

Kunst in Saathain

Eröffnung Die Ausstellungssaison im Gut Saathain startet am 30. April mit der Eröffnung der konzeptionellen Kunstausstellung „Jetzt? – Die Perspektiven der Generation Z“, bei der Besucher anhand einer Videoinstallation Einblicke in die Lebenswelt von drei Nachwuchskünstlerinnen gewinnen können. Besichtigt werden kann die Ausstellung bis zum 2. Juli. *pm/ari*

bis 7600 € Leasing-Rabatt
mindestens 5800 €
für einen neuen Suzuki Vitara oder S-Cross
Sonderkonditionen auch bei Barzahlung oder Finanzierung
Jetzt bis 30.06. 2023
AWL IESKE
AWL Reparaturservice GmbH & Co.KG
Luckau · Nissanstr. 14 ✆ 03544-556699

Musikalischer Samstag

Gastspiel Nach dreijähriger Verschiebung kommt am 29. April das Sinfonie-Orchester der Partnerstadt Lübbecke nach Bad Liebenwerda. Ab 18 Uhr bringen die Sinfoniker unter Leitung von Heinz-Hermann Grube in der St. Nikolaikirche unter anderem die Stücke von Robert Schumann, Schostakowitsch und Wolfgang Amadeus Mozart auf die Bühne. Ein besonderes Highlight wird dabei Schostakowitschs 1. Cellokonzert sein. Gemeinsam mit dem Orchester wird der bekannte Cellist Norbert Anger auftreten. Karten sind im Vorverkauf an der Tourist-Information Bad Liebenwerda, im Reformhaus Müller Elsterwerda und Augenoptik Weizsäcker sowie an der Abendkasse erhältlich. Kinder bis 10 Jahren haben freien Eintritt. *pm/ari*

DOROTHEA VOIGT
Das Sinfonieorchester Lübbecke mit Dirigent Heinz-Hermann Grube.

Reitertag in Dobra am 1. Mai

Bad Liebenwerda Am 1. Mai lädt der Reit- und Fahrverein Dobra e. V. zu seinem alljährlichen Reitertag ein. Zu diesem Anlass treten Nachwuchsreiter aus der Region in verschiedenen Wettbewerben gegeneinander an. Dabei gibt es am ganzen Tag besonders für Familien viel zu erleben. Am Vormittag demonstrieren die jungen Reiter ihre grundlegenden Fähigkeiten in den Disziplinen Spring- und Dressurreiten. In der Mittagszeit verkleiden sich die Pferdeprofis dann für den Führzügelwettbewerb. Für gute Unterhaltung sorgt zudem die Voltigiergruppe mit ihrem akrobatischen Programm. Für musikalische Untermalung sorgt am Nachmittag die Bad Liebenwerdaer Band „Happy Harmony“. Kinder können vor Ort eine Hüpfburg nutzen, außerdem haben sie beim Ponyreiten die Möglichkeit sich selbst auf einen Pferderücken zu begeben. *pm/ari*

Der Reit- und Fahrverein Dobra e.V. lädt am 1. Mai wieder zum Reitertag ein. *Foto: Reit- und Fahrverein Dobra e. V.*

Tierärztliche Gemeinschaftspraxis
Dr. M. Kreher & Dr. E. Stamnitz
24 Std.-Notfallnummer
035341 / 27 30
Durchgehend erreichbar
www.tierarzt-ee.de

Veranstaltung der Woche

Rosengarten öffnet

Forst (Lausitz). Wenn ab Ende Mai frühsommerliche Winde über die Wiesen streifen, beginnt im Ostdeutschen Rosengarten Forst (Lausitz) die neue Saison. Zehntausende Rosen in rund 1000 verschiedenen Sorten stehen bereit für ihren prächtigen Auftritt. Das farbenprächtige Areal an der Neiße zählt zu Deutschlands schönsten Parks und feiert diesen Sommer sein 110-jähriges Jubiläum. Der traditionelle Saisonauftakt findet wie gewohnt am ersten Sonntag des Wonnemonats mit musikalischer Unterhaltung und geführten Touren statt. Das erste Highlight ist das Open-Air-Konzert „Classic unter Sternen“ am 9. Juni mit der Voigtland Philharmonie Greiz/ Reichenbach (Foto). Schon zwei Wochen später stehen dann die Rosengartenfesttage im Veranstaltungskalender: Vom 23. bis 25. Juni. *nc*

110 Jahre Ostdeutscher Rosengarten Forst (Lausitz): Saisonstart ist am 7. Mai. Mehr Infos: www.rosengarten-forst.de
Foto: Marcus Daßler

Natur pur im Feuchtgebiet bei Schlepzig. In dem Areal haben viele Tierarten ihre Heimat, darunter etwa Fischreiher. Haben auch Sie ein Foto aus der Region, das wir veröffentlichen sollten? Dann schicken Sie es bitte per Mail an leserfotos@lausitzer-woche.de. *Foto: Joachim Mann*

Notdienste

Ärztlicher Bereitschaftsdienst
Einheitliche europäische Bereitschaftsnummer: ☏ 116 117 (kostenlos)
Rettungsdienst: ☏ 112
Opfer Telefon **Weißer Ring:** ☏ 116 006
Giftnotruf: ☏ 030 19240

SAMSTAG

Apotheken
Lauchhammer: 8 bis 8 Uhr Stadt-Apotheke, Hüttenstraße 19, ☏ 03574 86515
Schlieben: 8 bis 8 Uhr Linden-Apotheke, Lindenstraße 3, ☏ 035361 732

SONNTAG

Apotheken
Falkenberg: 8 bis 8 Uhr Linden-Apotheke, Bahnhofstraße 23, ☏ 035365 2107
Finsterwalde: 8 bis 8 Uhr Engel-Apotheke, August-Bebel-Straße 2, ☏ 03531 8514
Lauchhammer:
8 bis 8 Uhr Stadt-Apotheke, Hüttenstraße 19, ☏ 03574 86515
Schlieben: 8 bis 8 Uhr Linden-Apotheke, Lindenstraße 3, ☏ 035361 732

SAMSTAG & SONNTAG

Tierärzte
Bad Liebenwerda: Rufbereitschaft, ☏ 035341 2730, Dr. Kreher, Dr. Stamnitz und Kollegen, Gemeinschaftspraxis, Schillerstraße 6
Mühlberg: Rufbereitschaft, ☏ 035342 87644, Tierarztpraxis Dr. Udo Jäger, Schloßweg 1
Prieschka: Rufbereitschaft, ☏ 035341 2288, Praxisgemeinschaft Dr. Ulrich und Dr. Matthias Angermann, Liebenwerdaer Straße 11

Zahnärzte
Bad Liebenwerda: 9 bis 11 Uhr Notfallsprechstunde, ☏ 035341 2761, 7 bis 7 Uhr Rufbereitschaft, ☏ 035341 2761, ZÄ Liesegang, Berliner Straße 23
Elsterwerda: 9 bis 11 Uhr Notfallsprechstunde, ☏ 03533 2056, 7 bis 7 Uhr Rufbereitschaft, ☏ 03533 2056, Dr. H.-H. Schneider, Berliner Straße 36

Angaben ohne Gewähr

Was, Wann, Wo?

MARKT

Burg
Bismarckturm, Byhleguhrer Str.: Sa./So. 9 bis 18 Uhr geöffnet; 9 bis 16 Uhr Trödelmarkt am Bismarckturm. ☏ 0171 4112556

FÜHRUNG

Bad Liebenwerda
Marktplatz: Sa.: 15 bis 16 Uhr Stadtführung in der Kurstadt Bad Liebenwerda.

Elsterwerda
Erlebnis- und Miniaturenpark, Furtbrückwiese 1: Sa./So 10 bis 18 Uhr Der Erlebnis- und Miniaturpark für Jung und Alt - Gehen Sie auf Entdeckungstour! ☏ 03533 487797

MUSIK

Bad Liebenwerda
Kirche St. Nikolai, Markt 24: Sa.: 18 Uhr Sinfoniekonzert mit dem Sinfonieorchester Lübbecke. ☏ 035341 2264

BÜHNE

Cottbus
Raumflugplanetarium, Lindenplatz 21: Sa.: 15 Uhr Der Traumzauberbaum Kinder-Hörspiel-Musical als Fulldome-Show (ab 4 J.), 16.30 Uhr Dort Draussen. ☏ 0355 713109
Staatstheater, Schillerplatz 1, Großes Haus: Sa.: 19.30 Uhr Vom Neuen. Im Hier und Jetzt - Dreiteiliger Ballettabend mit Choreografien von Jörg Mannes und Ihsan Rustem. ☏ 0355 7824242

Cottbus
Raumflugplanetarium, Lindenplatz 21: So.: 11 Uhr Jemand frisst die Sonne auf - Auf einem Bauernhof passieren seltsame Dinge, ab 5 J.. ☏ 0355 713109

Angaben ohne Gewähr

Impressum

Lausitzer Woche

Verlag LR Medienverlag GmbH, Straße der Jugend 54, 03050 Cottbus
Geschäftsführer Tilo Schelsky, Andreas Simmet
Verantwortlicher für den Anzeigenteil André Tackenberg, LR Media-Verkaufsgesellschaft mbH, Straße der Jugend 54, 03050 Cottbus

Redaktion
Stefan Klug (V.i.S.d.P.)
Adresse LR Medienverlag GmbH
Straße der Jugend 54, 03050 Cottbus
Postanschrift: Postfach 100 279, 03002 Cottbus

Kontaktdaten
Redaktion (0355) 481-555, direkt@lausitzer-woche.de
Anzeigen (0355) 481-888, anzeigenservice@lausitzer-woche.de
Zustellung (0355) 481-888
Datenschutzbeauftragter datenschutz@lr.de

Druck LR Druckerei GmbH, Straße der Jugend 54, 03050 Cottbus
Geschäftsführer Tilo Schelsky, Andreas Bonow

Gesamtauflage
Kostenlose Wochenzeitung
259.750 Exemplare
(ADA IV / 2021)
ADA Auflagenkontrolle der Anzeigenblätter BVDA

Brandenburger in der Woche

Victoria, 26 Jahre, aus Eberswalde

Victoria aus Eberswalde liest stets mit großem Interesse die Beiträge unserer Rubrik „Brandenburgerin bzw. Brandenburger der Woche“, wie sie uns schreibt. „Nun wollte ich mein Glück selbst in die Hand nehmen.“
Victoria ist 26 Jahre alt und verheiratet. „Und wir haben einen kleinen Hund namens Leo.“ Beruflich ist sie ausgelastet und arbeitet als Schulsachbearbeiterin an einem Gymnasium.
„Unser privater Weg ist gerade nicht leicht. Wir haben erfahren, dass wir keine leiblichen Kinder bekommen können.“ Doch ein Leben ohne Kinder können sie sich nicht vorstellen. „Deshalb möchten wir nun Pflegeeltern werden. Diesen Weg gehen wir gemeinsam mit der BiBar und dem Jugendamt.“ Erst vor wenigen Tagen kam nun die gute Nachricht: „Wir werden ab Juni Pflegeeltern eines kleinen Jungen sein und sind sehr glücklich.“ Wenn Victoria und ihr Mann mal dem Arbeitsalltag entfliehen wollen, zieht es sie oft in den Norden. „In unserer Freizeit sind wir mit unserem Hund sehr gern an der Ostsee unterwegs.“

Und so machen Sie mit.

Sie sind auch Brandenburgerin beziehungsweise Brandenburger mit Leib und Seele und wollen das allen zeigen? Dann bewerben Sie sich mit einem aussagekräftigen Foto (mindestens 300 kb) und ein paar netten Zeilen zu sich selbst unter bbw@moz.de. Alle abgebildeten Personen, deren Foto veröffentlicht wurde, sind auch bei der monatlichen Online-Wahl unter www.moz.de/bbw dabei. Dieses Voting beginnt jeweils am 1. Sonntag des Folgemonats um 0.00 Uhr und endet zwei Wochen später am Sonntag um 24.00 Uhr. Alle Sieger des Monats-Votings nehmen an der Wahl „Brandenburgerin beziehungsweise Brandenburger des Jahres“ Anfang 2024 teil. Die drei Erstplatzierten erhalten lukrative Preise. Alle eingesandten Bewerbungen, die 2022 nicht veröffentlicht wurden, werden auch 2023 berücksichtigt.

Das Wetter am Wochenende: Mix aus Sonnenschein und Wolkenfeldern, trocken

VORHERSAGE

Am Sonntag wechselt sich die Sonne bei uns mit dichteren Wolkenfeldern ab. Es bleibt dabei weitgehend trocken. Die Temperaturen erreichen Höchstwerte zwischen 15 und 17 Grad. Der Wind weht schwach bis mäßig aus Nordwest. In der Nacht auf Montag kühlt sich die Luft auf 7 bis 4 Grad ab. Auch zu Beginn der neuen Woche scheint mal die Sonne, mal überwiegen auch die Wolken, und es bleibt meist trocken.

SONNE & MOND

05:37 / 20:25 — 14:14 / 04:15

05.05. 12.05. 19.05. 27.05.

BIOWETTER

Anfangs fühlt man sich heute wohl, im Tagesverlauf nimmt die Belastung für den Organismus jedoch zu. Dann stellen sich bei wetterempfindlichen Menschen Kopfschmerzen und Kreislaufbeschwerden ein. Auch Rheuma- und Arthritispatienten müssen sich darauf einstellen, dass die Schmerzen im Tagesverlauf zunehmen.

POLLENFLUG

Die allergene Belastung durch Birkenpollen ist mäßig, regional auch stark. Eschenpollen fliegen schwach bis mäßig. Erlenpollen sind kaum noch in der Luft nachweisbar.

BAUERNREGEL

Maikäfer, die im April schwirren,
müssen im Mai erfrieren.

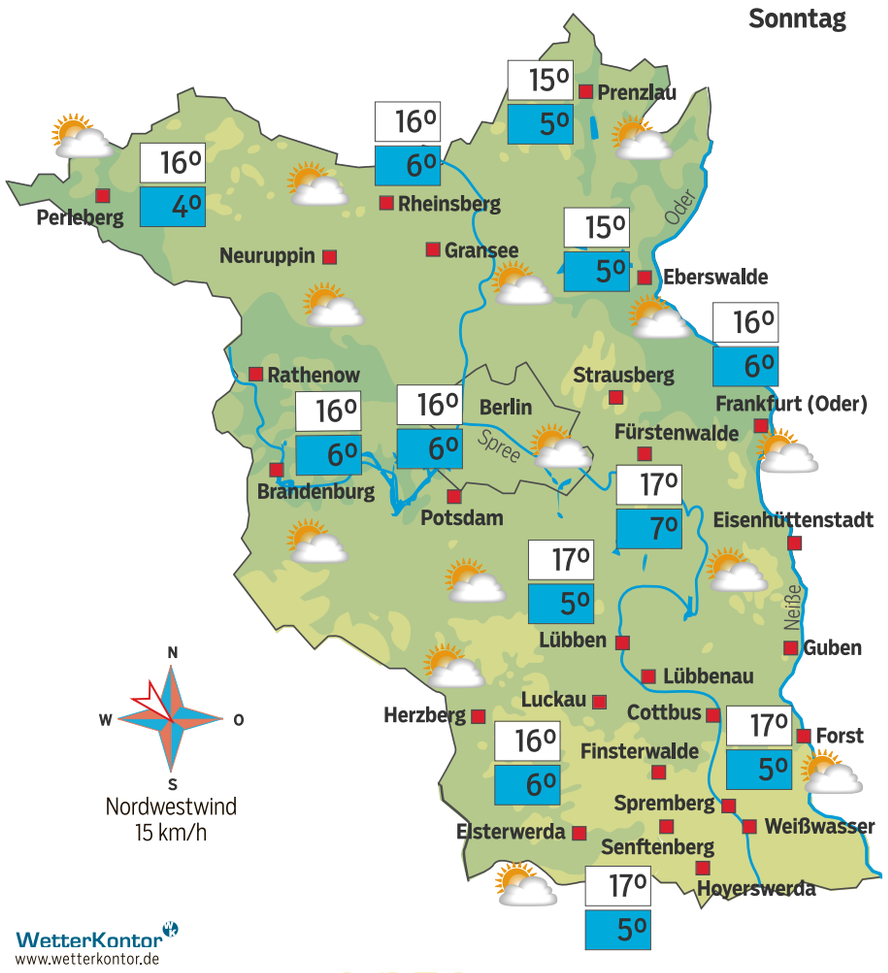

WetterKontor
www.wetterkontor.de

WOCHENÜBERSICHT

Montag	17°	6°
Dienstag	17°	5°
Mittwoch	17°	6°
Donnerstag	18°	7°
Freitag	18°	8°
Samstag	19°	8°
Sonntag	20°	9°

WETTERLAGE

Hoher Luftdruck über dem Osten Mitteleuropas sorgt in Ost- und Süddeutschland für einen Sonne-Wolken-Mix. Ein Tief über Nordeuropa lenkt allerdings noch einige Regenschauer über den Norden und Westen. Dabei steigen die Temperaturen auf Werte von 10 bis 20 Grad. In der Westhälfte Europas, in den Alpen, Nord- und Mittelitalien ist es wechselhaft.

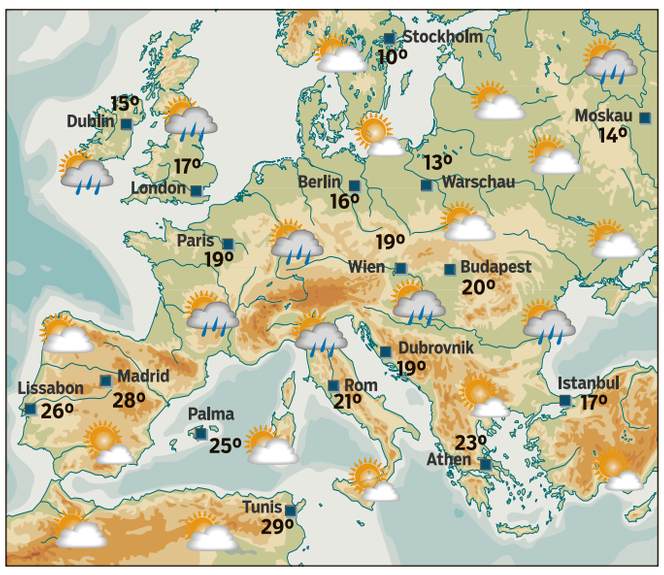

AUSFLUGSZIELE

Braunlage	wolkig	13°	Prag	Schauer	16°
Brocken	wolkig	8°	Rostock	wolkig	12°
Darß	wolkig	13°	Rügen	wolkig	13°
Dresden	Schauer	16°	Schwerin	wolkig	14°
Fichtelberg	Schauer	9°	Seehausen	wolkig	16°
Görlitz	Schauer	15°	Stettin	wolkig	15°
Leipzig	wolkig	16°	Stralsund	wolkig	13°
Magdeburg	wolkig	17°	Usedom	wolkig	13°
Neubrandenburg	wolkig	15°	Waren (Müritz)	wolkig	15°
Oberwiesenthal	Schauer	11°	Wismar	wolkig	12°

LAUSITZER RUNDSCHAU LR

Leserreisen

Veranstalter: Meissen-Tourist GmbH | Elbstr. 18 | 01662 Meißen
Beratung und Buchung: Reisebüro im Medienhaus
Lausitzer Rundschau | Straße der Jugend 54 | 03050 Cottbus
Servicezeiten: Montag – Freitag von 9 – 15 Uhr
T 0355 4303910 | E-Mail: leserreisen@lr.de

Lutherstadt Wittenberg, adobe.stock.com/Frank Krautschick

Tagesfahrt nach Lutherstadt Wittenberg

Besuchen Sie die farbenfrohe Renaissancestadt Lutherstadt Wittenberg. Hier wurden die geistlichen und philosophischen Grundsteine unserer heutigen Welt gelegt. Nach einer Stadtrundfahrt mit dem Altstadtbähnchen, genießen Sie das Mittagessen im „Wittenberger Brauhaus“. Anschließend haben Sie etwas Freizeit um die Stadt selbst zu erkunden. Am Nachmittag besuchen Sie das Asisi Panorama „LUTHER 1517“. In beeindruckender Weise wird Ihnen hier ein 360°-Blick auf das mittelalterliche Leben in der Lutherstadt Wittenberg gewährt.

Reisetermin
Freitag, 02. Juni 2023

Leistungen
- Fahrt im modernen Reisebus
- Stadtrundfahrt mit dem Altstadtbähnchen
- Mittagessen
- Eintritt ins Asisi Panorama „LUTHER 1517“
- ca. 1 h Freizeit in Wittenberg

Reisepreis pro Person
für Abonennten: **105 €**
ohne LR-Abo: **109 €**

Zustiege
Cottbus – Hauptbahnhof/Hast.
Vetschau – Busbahnhof/ Busplatz
Lübbenau - Bahnhof

ABOplus

Blütenfest im Naturpark

Frühling Die ergiebigen Regenfälle der vergangenen Wochen und die ersten warmen Tage des Jahres mit viel Sonnenschein haben die Natur aus allen Nähten platzen lassen. Im Naturpark Niederlausitzer Heidelandschaft bilden Tausende in voller Blüte stehende Obstbäume über sattem Grün mit unzähligen blühenden Blumen die Kulisse für das am 1. Mai im Pomologischen Schau- und Lehrgarten in Döllingen stattfindende Blütenfest des Naturparks Niederlausitzer Heidelandschaft.

Frühlingsspaziergang

Bei dem Fest wird Blütenkönigin Paula Krausch die Obstanbausaison eröffnen. Äppelmoid Jana Reichel beendet dann im September beim Apfeltag in Döllingen die Hauptzeit des Obstanbaus mit einem Erntedank und damit mit einem Angebot unterschiedlicher in der Region angebauter Obstsorten und daraus gewonnener Produkte.

Der Pomologische Schau- und Lehrgarten ist mit seinem Blütenmeer frisch erweckt aus der grauen Wintertristesse, um so seine Besucher anzulocken. Blütenkönigin Paula Krausch lädt zwischen den Obstbäumen und blühenden Sträuchern zu einem Spaziergang durch den lang ersehnten Frühling ein. Zudem hält ein Spezialitätenmarkt Gaumenfreuden der Region bereit. Ein üppiges Angebot an bunten Frühjahrsblühern, duftenden Pflanzen und wohlschmeckenden Tomaten inspiriert die Besucher, aus ihrem heimischen Garten ein eigenes Paradies zu gestalten.

Zur Unterhaltung begleiten die Partymacher den musikalischen Einstieg zum Frühschoppen. Für die Kleinen gibt es Mit-Mach-Angebote und Kutschfahrten mit dem Esel sowie einen blühenden Garten zum Spielen und Entdecken. Bei Kaffee und Kuchen können die Gäste das Nachmittagsprogramm verfolgen. Der Heimatverein „Die Lobenburger e.V“ überrascht die Gäste mit einem neuen Bühnenprogramm. *VRS*

Die Blütenkönigin Paula Krausch verlängert am 1. Mai ihre Amtszeit. *Foto: VRS*

Tradition **lebt** wieder auf

24. Frühlingsfest in Elsterwerda Ist der Neustart gelungen? Welche Veränderungen gibt es zur Vor-Corona-Zeit?

Na ihr lebt ja auch noch, so lautete am vergangenen Wochenende gelegentlich die Begrüßungsformel beim 24. Frühlingsfest in Elsterwerda.

Gelungener Neubeginn

Nach drei Jahren Zwangspause hat das Fest einen Neustart hingelegt. Wie wichtig ist das Fest heute noch für Gewerbetreibende, Händler und Kunden?

„Das Frühlingsfest ist heute wieder genauso wichtig, wie es das zu den Anfängen nach dem Aufbau des Gewerbegebietes war. Es herrschen die gleichen Bedingungen und Voraussetzungen wie damals. Wir wollen bei dem Fest in erster Linie nicht nur verkaufen, wir wollen freundliche, zufriedene Besucher haben und damit die Bekanntheit des Gewerbegebietes wieder steigern und hoffentlich an die Erfolge vergangener Feste anknüpfen“, meint Hartmut Theile, welcher mit seiner Firma frühere Frühlingsfeste wesentlich mitorganisiert hat. „Wir freuen uns, dass es der Werbeverein geschafft hat, ein Frühlingsfest auf die Beine zu stellen. Nach drei Jahren Zwangspause war es ein ziemlicher Kraftakt, eine stattliche Anzahl an Firmen erfolgreich zu motivieren“, ergänzt Tochter Antje Kuna-Theile. „Wir vertreten nicht nur die Unternehmen, das Gewerbegebiet ist ein Aushängeschild für die Stadt und eine feste Adresse im Kalender“, sagt sie zudem.

Das erste Elsterwerdaer Frühlingsfest nach Corona war gut besucht. Für das Rahmenprogramm sorgte unter anderem das TSC Sportensemble. *Foto: VRS*

Die Ausrichtung des Festes ist in etwa gleich geblieben. „Das Fest ist nicht nur ein Neustart, sondern auch ein Test, ob die Kraft und die Möglichkeiten nach drei Jahren noch gegeben sind, um so ein großes Event auf die Beine zu stellen. Die über 20 beteiligten Firmen, Organisator Ronald Hänzka und die Stadtverwaltung haben das meisterlich geschafft“, bringt es Bürgermeisterin Anja Heinrich auf den Punkt.

Festzelt wurde vermisst

Schmerzlich vermisst haben die Besucher in diesem Jahr das große Festzelt! „Ich glaube, da wurde an der falschen Stelle gespart. Die traditionelle Eröffnung am Freitag mit einem Minikonzert des Bürgermeisters war immer für uns Rentner die Attraktion. Das fehlt. Am Geld kann es ja nicht liegen, die haben ja schließlich drei Jahre gespart“, argumentiert Rentnerin Brigitte Marie Lorenz aus Plessa.

Gerade das Geld war aber der entscheidende Faktor für das Fehlen des Besucherlieblings.

„Nach drei Jahren Frühlingsfestpause war es ein großer Kraftakt, das Fest wieder auf die Beine zu stellen. Sowohl das Event als auch das Zelt sind für uns eine wichtige Sache. Das Frühlingsfest hat eine große Bedeutung für Elsterwerda. Das Gewerbegebiet ist der Magnet für die Stadt, von dem auch alle anderen Einrichtungen profitieren. Mit dem Frühlingsfest wird auch der Startschuss für alle anderen Feste im Elbe-Elster Kreis in der Region gegeben und auch die Leute wollen das. Die Firmen hier sind weitestgehend stabil. Corona war mehr das Problem für das Frühlingsfest als für das Gewerbegebiet. Durch die gegenwärtige Wirtschaftskrise haben sich die Kosten des Frühlingsfestes an manchen Stellen verdoppelt, verdreifacht und sogar vervierfacht. Da haben die Mittel für das Festzelt einfach nicht gereicht. Im nächsten Jahr soll es wieder eins geben. Da feiern wir das 25. Jubiläum“, erklärt die Vorsitzende der Werbegemeinschaft Elsterwerda Kerstin Baumert. *VRS*

Kurz & lokal

Maifest

Der Kultur- und Tourismusverein e.V. und der Feuerwehrverein Falkenberg/Elster e.V. laden am 30. April ab 14 Uhr zum Maifest ins Haus des Gastes ein. Ab 14.30 Uhr sorgen die Original Falkenberger Blasmusikanten für musikalische Unterhaltung. Im Anschluss findet um 15.30 Uhr die Weihe und Segnung des neuen Einsatzfahrzeuges der Feuerwehr statt und um 18 Uhr beginnt der Tanz in den Mai. Am Nachmittag wird ein buntes Rahmenprogramm geboten. Dieses umfasst etwa Ponyreiten, aber auch Technik zum Anfassen und Austesten.

Schulung

Am 8. Mai findet in Finsterwalde die nächste Verkehrsteilnehmerschulung statt. Diese wird sich thematisch um die Fragen drehen, wann Kinder im Pkw auf dem Beifahrersitz mitfahren dürfen, wie Kleinkinder gesichert werden müssen und wie Kinder sicher auf Fahrrädern transportiert werden dürfen. Beginn ist um 18.15 Uhr in der Tuchmacherstraße 22. Mitglieder und Freunde der Kreisvehrkehrswacht Elbe-Elster e.V. sind eingeladen.

Maifeuer

Die Freiwillige Feuerwehr Plessa lädt am 29. April zum Maifeuer ins Gewerbegebiet Plessa ein. Entfacht wird das Feuer gegen 19 Uhr. Für das leibliche Wohl ist gesorgt. Zwischen 8 und 12 Uhr besteht die Möglichkeit, Baumverschnitt und Reisig abzugeben. *pm/ari*

Medizin

ANZEIGE

Thema: Rheumatische Schmerzen

Schmerzen in den Gelenken?

So bleiben Sie beweglich und aktiv

Bei Gelenkschmerzen greifen viele zu klassischen Schmerzgelen oder -salben. Doch immer mehr Anwender sehen von chemischen Produkten ab und suchen Hilfe aus der Natur. Was bereits zahlreiche Verwender begeistert: das natürliche Schmerzgel von der Nr. 1* bei rheumatischen Schmerzen: Rubaxx Schmerzgel.

Die Nr. 1* bei rheumatischen Schmerzen begeistert seit Jahren zahlreiche Verbraucher. Die Geschichte von Robert N. ist nur ein Beispiel von vielen: „Rubaxx Tropfen ist das einzige Mittel, das mir ohne Nebenwirkungen Schmerzfreiheit gegeben hat!“

Das Beste: Experten von Rubaxx schreiben die Erfolgsgeschichte fort. Ihnen ist es gelungen, den bewährten Wirkstoff T. quercifolium der Nr. 1* Arzneitropfen Rubaxx in praktischer Gelform aufzubereiten (Rubaxx Schmerzgel). Das Gel wird zur äußeren Anwendung einfach auf der betroffenen Körperstelle aufgetragen.

Stark bei Schmerzen, sanft zum Körper

T. quercifolium wirkt schmerzlindernd bei rheumatischen Schmerzen. Auch bei Folgen von Verletzungen und Überanstrengungen verschafft der Wirkstoff Linderung. Im Gegensatz zu vielen Gelen, die chemische Wirkstoffe wie Diclofenac oder Ibuprofen enthalten, bietet Rubaxx Schmerzgel wirksame und gut verträgliche Hilfe aus der Natur. Es lässt sich gezielt auf den zu behandelnden Stellen auftragen und ist auch zur Anwendung bei chronischen Schmerzen geeignet.

Das steckt in Rubaxx Schmerzgel

Der Wirkstoff in Rubaxx Schmerzgel (T. quercifolium) entstammt einer Arzneipflanze, die vor allem in Nord- und Südamerika beheimatet ist. Das Besondere: Er ist nicht nur wirksam bei rheumatischen Schmerzen in Gelenken, Muskeln, Sehnen und Knochen, sondern auch bei Folgen von Verletzungen und Überanstrengungen!

Für Ihre Apotheke:
Rubaxx Schmerzgel
(PZN 16758756)

www.rubaxx.de

*Arzneitropfen bei rheumatischen Schmerzen; Absatz nach Packungen, Quelle: Insight Health, MAT 12/22 • Abbildung Betroffenen nachempfunden, Name geändert
RUBAXX SCHMERZGEL. Wirkstoff: Rhus toxicodendron Dil. D6. Homöopathisches Arzneimittel bei Besserung rheumatischer Schmerzen und Folgen von Verletzungen und Überanstrengungen. • RUBAXX. Wirkstoff: Rhus toxicodendron Dil. D6. Homöopathisches Arzneimittel bei rheumatischen Schmerzen in Knochen, Knochenhaut, Gelenken, Sehnen und Muskeln und Folgen von Verletzungen und Überanstrengungen. www.rubaxx.de • Zu Risiken und Nebenwirkungen lesen Sie die Packungsbeilage und fragen Sie Ihren Arzt oder Apotheker. • PharmaSGP GmbH, 82166 Gräfelfing

Blähbauch: Das kann helfen

Innovatives Medizinprodukt bringt den Darm wieder in Schwung

Stress, wenig Bewegung oder eine ballaststoffarme Ernährung führen häufig zu einer reduzierten Darmaktivität. Der Transport der Nahrung durch den Darm dauert deutlich länger und die Verdauung gerät ins Stocken – unregelmäßiger Stuhlgang oder sogar Verstopfung sind die Folge. Häufig tritt dazu noch ein unangenehmer Blähbauch auf. Wirksame Hilfe kommt aus der Forschung (Kijimea Regularis, Apotheke).

Die Verdauung auf clevere Weise aktivieren

Die in Kijimea Regularis enthaltenen natürlichen Fasern quellen im Darm auf und dehnen die Darmmuskulatur sanft. Sie erhält dadurch den Impuls, sich wieder zu bewegen. Die Verdauung wird auf natürliche Weise aktiviert und die Verstopfung löst sich – planbar und zuverlässig. Zusätzlich reduziert Kijimea Regularis die Gase im Darm. Somit verschwindet auch der Blähbauch.

Ganz einfach zum neuen Darmgefühl

Die Anwendung von Kijimea Regularis im Alltag ist kinderleicht. Nach Bedarf zwei- bis dreimal täglich je einen Löffel des Granulats in ein Glas Wasser einrühren und trinken. Kijimea Regularis wirkt rein physikalisch: Der Darm wird von innen heraus, wie durch ein sanftes Training, zur Bewegung animiert. Selbst bei langfristiger Einnahme führt Kijimea Regularis zu keinem Gewöhnungseffekt. Neben- und Wechselwirkungen sind nicht bekannt. Kijimea Regularis ist rezeptfrei in der Apotheke erhältlich.

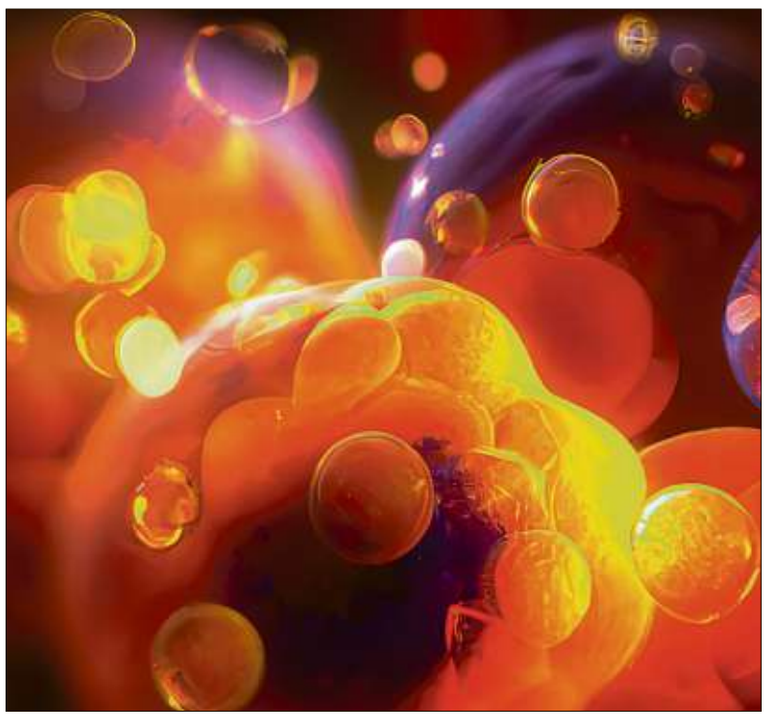

Für Ihre Apotheke:
Kijimea Regularis
(PZN 13880244)

www.kijimea-regularis.de

Kurz & lokal

Gastspiel

Am 7. Mai ist die Neue Bühne Senftenberg mit einer Lesung zu Gast im Museum Mühlberg 1547. Erik Brünner liest unter der Regie von Anita Iselin aus Erich Kästners autobiografischem Kinderbuch „Als ich ein kleiner Junge war“. Beginn ist um 15 Uhr. Es wird um Voranmeldung unter Tel. 035342 837002 oder E-Mail museum-muehlberg1547@lkee.de gebeten.

Führung

Am 4. Mai findet eine geführte Radtour nach Nauendorf bei Herzberg statt. Dort lädt Steffen Modrach, der Erbauer von Schloss Lilliput, in sein Märchenschloss ein. Treffpunkt ist um 9 Uhr am Bahnhof Doberlug-Kirchhain. Eine Anmeldung bei der Touristinformation Doberlug-Kirchhain ist zwingend bis zum 1. Mai nötig.

Blütenfest

Am 29. April findet ein Blütenfest am Schloss Martinskirchen in Mühlberg/Elbe statt. Das Schloss mit Puppenausstellung kann ab 14.30 Uhr besichtigt werden, zur selben Uhrzeit öffnet auch die Fotoausstellung von Simone Mägel im Dorfhaus in Martinskirchen. Anschließend wird um 15.30 Uhr ein Märchen aufgeführt. Die Veranstaltung ist kostenfrei.

Stadtausscheid

Am 30. April findet der nächste Stadtausscheid der Freiwilligen Feuerwehren in Goßmar am Waldschlösschen statt. Veranstaltungsbeginn ist um 9 Uhr. *pm/ari*

Geniale **Urlaubsidee**

Elbe-Elster Mini-Hotel mitten im Naturpark Niederlausitzer Heidelandschaft lädt zum Verweilen ein/Königlicher Besuch im Urlaubsparadies

Genialer geht nicht! So muss es sich im Paradies anfühlen. Rundherum blühende Obstbäume, überall saftiges Grün und in der Ferne eine Kirche auf einem Hügel. Dazu die nach Blüten duftende, absolut frische Luft, das Summen der Insekten und Zwitschern der Vögel.

Christina Mayer und Jonas Hammes aus Berlin bekommen Besuch von Äppelmoid Jana Reichel und Blütenkönigin Paula Krausch (r.). *Foto: VRS*

Buntes Heidepanorama

Nur ein paar Meter sind es von hier, um von einer Bergkuppe, vom sogenannten „Schönen Blick“, den sprichwörtlich sicherlich schönsten Blick der Region auf das Umland genießen zu können. Dazu ein paar Gläschen Wein und das Leben ist perfekt! Im Naturpark Niederlausitzer Heidelandschaft stehen derzeit mehrere Tausend Obstbäume in voller Blüte. Mittendrin eine der sogenannten Cabins eines Berliner Touristik-Unternehmens.

Die soliden Minihotels aus Aluminium mit allen lebensnotwendigen Einrichtungen sind an verschiedensten handverlesenen und hervorragend dafür geeigneten Standorten in Deutschland mitten in der Natur aufgestellt. Zwischen Hohenleipisch und Kraupa fällt das Gebäude unter den noch aus der Zeit des intensiven Obstanbaus stellenweise vorhandenen sogenannten Erdbeerbuden kaum auf.

Christina Mayer und Jonas Hammes aus Berlin haben sowohl in örtlicher als auch zeitlicher Hinsicht den Volltreffer gelandet. „Wir wollen mal raus aufs Land und die Natur genießen, die Sonne, die Wiesen, den Frühling. Es ist einfach traumhaft hier. Mit dem ganzen Regen zuvor platzt die Natur jetzt aus allen Nähten. Hier ist man fernab von allem“, erklärt Christina Mayer, mit der Sonne um die Wette strahlend.

Das Einzimmergebäude ist mit allem ausgestattet, was eine kleine Familie zum Leben braucht, einschließlich W-LAN, Mini-Küche, Schlafzimmer und WC. Eine Alarmanlage mit Außenkamera sorgt für die nötige Sicherheit abseits der Zivilisation. In der Nacht funkeln ohne Lichtverschmutzung Millionen Sterne am Himmel. Am Morgen geht die Sonne von dem großen Bett über das Panoramafenster aus betrachtet im Osten nahe der Dorfkirche von Hohenleipisch auf.

Mit GPS-Koordinaten

Nach der Buchung mussten die beiden Berliner in einem echten Abenteuer mit ihrem Mietwagen ausschließlich mit den GPS-Koordinaten den Standort suchen. Von der Terrasse aus haben die beiden Hauptstädter einen atemberaubenden Blick durch die blühenden Obstbäume über das Schradental bis hin zu den Grödener Bergen. Im Süden in ein Blütenmeer getaucht im Tal die Dorfkirche von Dreska.

Zufällig sind auch Blütenkönigin Paula Krausch und Äppelmoid Jana Reichel auf das Gebäude in ihrem Hoheitsgebiet aufmerksam geworden. Als Krönung haben die beiden Monarchinnen das Pärchen in ihrem Domizil besucht und fachkundig für die Region in der Mitte zwischen Berlin, Dresden, Leipzig und Cottbus geworben. *VRS*

Kulturweberei wurde feierlich eröffnet

Finsterwalde Am 21. April fand die offizielle Eröffnung der Kulturweberei statt. Zuvor lief bereits seit dem 9. Dezember 2022 der Probebetrieb. Der Vorsitzende der Stadtverordnetenversammlung begrüßte nach der musikalischen Eröffnung durch die Weberknechte die mehr als 300 anwesenden Gäste, darunter Landtagspräsidentin Ulrike Liedtke, Innenminister Michael Stübgen, die Mitglieder des Bundestages Knut Abraham und Hannes Walter, Mitglieder der Stadtverordnetenversammlung, ehemalige Abgeordnete, Bürgermeister und Amtsdirektoren sowie Sigurd Heinze, Landrat des Nachbarlandkreises Oberspreewald-Lausitz. Auch zahlreiche Kulturschaffende, Vertreter von Vereinen, sozialen Einrichtungen, der Freiwilligen Feuerwehr, der Unternehmen und Betriebe sowie Gastronomen der Sängerstadtregion wohnten dem Ereignis bei.

Das kulturell vielfältige Programm des Abends wurde durch die Young Voices, den Landesjugendpopchor Brandenburgs unter der Leitung von Diana Labrenz, fortgesetzt. Mit ihren Interpretationen moderner Popsongs stellten sie die Akustik des Saals auf die Probe.

Innenminister Michael Stübgen überbrachte stellvertretend die Grußworte der Landesregierung. Als Finsterwalder Bürger und Unterstützer der ersten Stunde erinnerte er an den herausfordernden Weg, der bis zum Baubeginn zunächst politisch gegangen werden musste. Auf dieses Wechselbad der Gefühle gingen auch die vier Sänger von Finsterwalde ein, die traditionell dem Anlass gewidmete Textzeilen zum Sängerlied hinzufügten. *pm/ari*

Symbolische Schlüsselübergabe der Architekten Clemens Habermann und Jürgen Habermann an Eventmanager Jonas Gallin und Bürgermeister Jörg Gampe (v.l.n.r.) *Foto: Stadt Finsterwalde*

Verschiedenes

Tiermarkt

Haustiere

Achtung! Verkaufen Hundehütten u. -zwinger, Kaninchenställe, Vogelvolieren usw. ☎ 035695/7292, www.holzfuchs-gahry.de

Zuckersüße Labradorwelpen ab Ende Mai in liebevolle Hände abzugeben. ✆ 0151-56034776

Verk. Zwergschnauzer-Welpen vom Züchter, geimpft, gechipt, Gesundheitsnachweis vorh., 0151/57202343

Verk. Mitte Mai deutsch. Schäferhundwelpen. Alte Ostlinie 01628310040

Gebe an Tierliebhaber Labrador-Mix, Junghd. ab, sowie 2 kl. Kätzchen. Tel. 0174/7774637

Nutztiere

10 legereife Hühner, 100€ Anlieferung, ☎03602837783

Schlachttaub. 016093603866

Verk. Jungkaninchen R. Schecken, ☎ 03546/8962

Maran- u. Perlhuhnbruteier abzug. ☎ 035433/7 02 42

Pferde

Suche Freizeitpferde von 1,10m bis 1,70m, ab 3 J., Farbe, Rasse egal auch mit kl. Macken, kom. in artgerechte Haltung ☎015216808314

Landwirtschaft

Lohnunternehmen bietet an: Sonnenblumen u. Mais legen in Engsaat, Reihenabstand 37,5 cm, Unterfußdüngung möglich. Vorteile: Bessere Pflanzenverteilung u. Bodenbedeckung. ☎ 0172/8904749

Pferdeanhänger, Wiesenwalze zu verkaufen ✆ 0160-2146123

Suche Alte und Defekte Elektromotoren ✆ 0178-3505673

Produkte Aus Landw.

kl. Bund Heu 035751930860

Die Zeitung, richtig gutes Umfeld.

Veranstaltungen

Raus auf die Wiese zum
2. Maasdorfer Baumblütenfest!

Wo: auf der Streuobstwiese, Maasdorf, Triftweg!
Wann: Sonntag, 30. April 2023 von 11-17 Uhr

Wir laden ein zum Basteln, Spielen, Feiern, Bummeln und Stöbern.
Fürs leibliche Wohl ist gesorgt.

Der Eintritt ist frei!

Bauer VOLL IM SAFT!

Heimatverein Maasdorf e.V.

Samstag 06.05.2023 ab 10 Uhr

5. SÄCHSISCHE SPIELLEUTETREFFEN

... UND WIR SIND MIT DABEI:
1. Stadtfanfarenzug Markkleeberg
2. Fanfarenzug Crimmitschau
3. Schalmeienzunft Strehla
4. Schalmeienkapelle Weiß-Grün Großpösna
5. Groitzscher Spielleute e.V.
6. Wurzner Spielleute e.V.
7. Spielmannszug Zabeltitz

Großes Festzelt
Bierwagen
Grillspezialitäten
der Fleischerei Bachmann

PEP TORGAU

Prima Einkaufs-Park Torgau | Außenring 1 | 04860 Torgau | www.pep-torgau.de
www.facebook.com/PEPTorgau/ | instagram.com/peptorgau | info@pep-torgau.de

Reise und Erholung

Reiseanzeigen Inland

Baden-Württemberg

Bodensee

Bodman Gästehaus Wagner Juli/August DZ mit Frühstück, DU/WC, in ruh. Lage direkt am See ☎ 07773/1318 www.gaestehaus-wagner.de

Mecklenburg-Vorpommern

Rügen

Verm. FEWO, gute Rad und Wandermöglichkeit, kurtaxfrei, Tel. 0171/8752737 www.fewo-wendel.de

Usedom

Trassenheide: Strandhotel Sanddorn „Garni“ 1.-14.5.23 DZ/F ab 90,-€, 5Ü/F 450,-€, 1.5.-4.6. 7Ü/F 630,-€, Alle Preise für 2 Pers. im DZ. 2 Min. zum Ostseestrand ☎ 038371/530 www.strandhotel-sanddorn.de Starck & Starck GbR, Strandstr. 10, 17449 Trassenheide

Harz

Altenbrak/Bodetal FeHaus am sonn., ruh. Waldrand, bis 8 Pers., 4 SZ, 2 Terrassen, 3 WC, Wohnküche, ☎ 039456/224 www.jalu-ferienhäuser.de

Altenbrak/Hexentanzplatz - Komf. Zi. mit Balkon, FEWO, längste Hängebrücke, Doppelseilrutsche. ☎ 039456 / 336 harz-pension-cafe-fontane.de

Rheinland-Pfalz

Mosel

Mosel 2023, reichh. Frühst., DU/WC, TV ab 22,99€ p.P. ab 6 Tg., Fahrr. frei. 06531/3692

Sachsen

Sächsische Schweiz

Nationalpark Sächsisch-Böhmische Schweiz
Kleines familiengeführtes *** S Hotel
7 Ü/Fr. + 6 x HP abends p.P./ DZ 482,50 €
☎ 035971-57592 EZ 657,50 €
Hotel Brückenschänke, Inh. Barbara Motz, Schandauer Str. 62, 01855 Sebnitz
www.brueckenschaenke-sebnitz.de

Zittauer Gebirge

Kurort Oybin - Hotel Nensch m. hist. Wirtshaus, idyll. zentr., ruh. Lage, zw. Felsen, bietet ab 16.04. Aktionswoche 7Ü/F nur 252 €/P. , Abendess. im Haus mgl., Kinderrabatt 50 % ☎ 035844-70418 www.hotel-nensch.de Iselt-Nensch, Fr.Engels-Str. 45

Thüringen

Thüringer Wald

*****Hotel Rodebachmühle/** 3x Ü/HP 179,-€, 5x Ü/HP 279,-€/P. im DZ, kostenfrei Sauna, Fitness, Waldbahn, Bus, Parkplatz, WLAN, 1 Försterwanderung, Rad- u. Wanderwege am Haus. Münkner & Andere GbR, 99887 Georgenthal, Rodebachmühle 1, ☎ 036253/34-0 www.hotel-rodebachmuehle.de

Österreich

Urlaub im Salzkammergut, 1 Wo. HP light 292€ (3.6.-8.7.), Mond-Attersee, eig. Hallenb., GH Strobl Klaus, Powang 32, A-4881 Straß, ☎ 0043-7667-7095

Gratulationen!

... an Familie und Freunde können Sie ganz einfach über die Zeitung verschicken.

Ob für Geburtstag, Einschulung, Hochzeit oder um jemanden einfach mal eine Freude zu bereiten, hier sind Sie genau richtig!

Schalten Sie Ihre Anzeige unter:
0355 481-555
Anzeigenservice@lausitzer-woche.de
www.lausitzer-woche.de

Ihr **Blick** in die Sterne der Woche

Widder
21.03. – 20.04.

Machen Sie es sich zum Wochenende mal gemütlich. Melden Sie sich bei Freunden, die Sie schon lange nicht gesprochen haben, und schmieden Sie gemeinsame Pläne. Fröhliche Stimmung breitet sich aus, und Sie genießen unter Venus die Zweisamkeit. Entfalten Sie im Beruf Ihre Talente, die Sie nicht verstecken müssen.

Stier
21.04. – 20.05.

In einer heiklen Angelegenheit kommt Klarheit. Sie lehnen sich dann zurück und erfreuen sich an guten Gesprächen in entspannter Atmosphäre. Liebevolle Stunden beglücken Sie, und Sie verwöhnen sich in Ihrer Zweisamkeit gegenseitig. Genießen Sie die Harmonie. Im Job erwarten Sie neue Herausforderungen.

Zwillinge
21.05. – 21.06.

Eine Aussprache bringt Klarheit in eine ärgerliche Sache im Freundeskreis. Bleiben Sie auch danach aufmerksam, und nehmen Sie sich Zeit für Muße. Gegen Sie überlegt an alles heran, und haushalten Sie diese Woche mit Ihrer Energie. Gemütliche Stunden sind ein wohltuender Genuss und bringen Sie auf bessere Gedanken.

Krebs
22.06. – 22.07.

Mischen Sie sich nicht ungefragt in die Belange Ihrer Lieben ein. Sie haben sonst das Nachsehen. Widmen Sie sich der zurückgestellten Aufgaben. Ein interessanter Kontakt beschwingt, und Singles spüren, ob aus einer lockeren Bekanntschaft mehr werden kann. Ihrer Partnerschaft sorgt für neue positive Erkenntnisse.

Löwe
23.07. – 23.08.

Warten Sie manche Entwicklungen ab, und widmen Sie sich Arbeiten, die Ihnen leicht von der Hand gehen. Ruhige Momente wirken auf Sie positiv. Ein geschäftlicher Kontakt kann sich als wertvoll erweisen. Mit Geschick lässt sich in dieser Woche im finanziellen Bereich dank Merkur Aufwind bringen.

Jungfrau
24.08. – 23.09.

Lassen Sie sich nicht zu Aktivitäten überreden, die Ihnen nicht entsprechen oder die sie überfordern können. Ziehen Sie insgesamt genaue klare Grenzen. Eine Nachricht beglückt Sie. Zeigen Sie das, und leben Sie Ihre tiefen Gefühle aus. In Ihrer Partnerschaft kann es wieder wie zu Beginn gehörig knistern.

Waage
24.09. – 23.10.

Bringen Sie Geduld in einer Sache auf, und stellen Sie Ihren Einfallsreichtum unter Beweis. Sie erreichen Ihre gewünschten Ziele und feiern Erfolge. Selbst wenn es zu Verzögerungen kommt, schaffen Sie dank Mars Ihr Pensum. Sie erhalten zum Gelingen Ihrer Aktivitäten die Fäden fest in der Hand.

Skorpion
24.10. – 22.11.

Wagen Sie sich ja nicht an zu vielen Dingen gleichzeitig, sonst verlieren Sie noch komplett den Überblick. Erstellen Sie in dieser Woche ein klares Konzept. Venus schenkt Ihnen Liebesglück und im beruflichen Bereich faszinieren willensstark. Ihre Empathie ist aber in dieser Woche ebenso gefragt.

Schütze
23.11. – 21.12.

Sie erkennen nun, wie Sie Erfolge anschieben können und bringen sich intensiv ein. Sie zeigen welche ungeahnten Talente in Ihnen schlummern. Sie haben alles in Griff und beeindrucken mit Ihrer Klarheit. Lassen Sie in dieser Woche auch auf spontane Aktivitäten ein. Sie werden sich dabei gut amüsieren.

Steinbock
22.12. – 20.01.

Der Karriere können Sie ohne weiteres neuen Schwung verleihen. Wichtig ist dabei. sich nicht von anderen abdrängen zu lassen. Ihre Erkenntnisse sind klasse. Sie verfügen dank Mars über reichlich Power und können diese auch in Projekte einbringen, die Ihnen in dieser Woche besonders am Herzen liegen.

Wassermann
21.01. – 19.02.

Einen kleinen Streit legen Sie bei, und im Job finden Sie heraus, wie Sie ein Projekt pushen können. Merkur unterstützt Sie dabei tatkräftig. Ein Kontakt erweist sich als hilfreich, um ein Vorhaben auf den Weg zu bringen. Versprechen Sie aber nicht sofort zu viel, sondern starten Sie langsam durch.

Fische
20.02. – 20.03.

Sie können diese Woche neue Wege einschlagen, aber es gilt, die Belange anderer zu beachten. Greifen Sie Hinweise auf, und setzten Sie diese konsequent durch. Nicht alle Angebote halten, was Sie versprechen. Schauen Sie auf die Details, und fragen Sie nach. So vermeiden Sie unnötigen späteren Ärger.

IN STILLER TRAUER

Bestattungshäuser

Bestattungshaus Schippan
03238 Finsterwalde, Sonnewalder Straße 31
Tel. 03531 - 700450
www.bestattungshaus-schippan.de

Alle Traueranzeigen finden Sie auch online unter www.lr.de/trauer

Alle Traueranzeigen finden Sie auch auf unserem Trauerportal unter www.lr.de/trauer

Verschiedenes

Verkäufe

Verk. aus Pr. Besitz: Hebelblechschere 300 mm a. Stat.; Bördelwalze m. Zub., a. Stat., Rund-/Biegemasch.,1020 mm m. Zub., Top Zu., niedr. Prs. 1400 € ☎ 035753/69768

Technische Artikel

Verkaufe 3 gebrauchte, hängende Spielautomaten mit D-Mark Einwurfschlitz .Selbstabholung in Kolkwitz. Preis VHB ✆ 0162-9834344

Gartenbedarf

Garten abzugeb. in Anlage 400²m mit gr. massiv. Laube. Unterkellert, WZ, EZ, KÜ, Dusche/WC, Terrasse, Carport u. weitere Extras in Lichtenau. VB ☎ 03542/938065

Baubedarf

Haustürvordächer, Terrassen-, Balkon-, Kellereingangsüberdachungen, Carports, Seitenteile, Anbaubalkone u. Schiebeanlagen aus einer wartungsfreien Alu-Konstr., Maßanfertig. inkl. Montage, direkt ab Werk! ☎ 0151/ 56957076 AP: Herr Fröhlich, www.henkel-alu.de

Briefmarken / Münzen

Briefmarken Börse am 30.04.2023 von 9-13 Uhr Zielona Gora Straße 16 Cottbus, Eintritt frei ✆ (0355) 539351

Heizen

Verk. Brennholz ab 40rm www.ng-lignum.de 0173-4019863

Ihr seid Waldbesitzer und möchtet "Ordnung" nach Sturm/Käferbefall ect. wiederherstellen? Suche genau das ... ob Kronenholz, dicke Äste ect. pp. was ich mir zu Brennholz aufarbeiten kann ... über Angebote würde ich mich sehr freuen. Es wird natürlich dabei auf bodenschonende Arbeitsweise geachtet. Alles Andere gern persönlich bei der Besichtigung vor Ort. ☎ 033677/626326 ab 18 Uhr

Haushaltsauflösung/ -Flohmärkte

Größer Trödelmarkt am Sonntag Den 30. April ab 10 Uhr in Groß Leuthen ✆ 01511-1965848

Haushaltsauflösung - schnell & preiswert ☎ 0173 9006938 oder 0173 3962453

***Wohnungsauflösung *Renovierung** ☎ 0175 8603725

Kaufgesuche

DDR Korbsessel, Korbstuhl, Korbbank mit Metallfüßen gesucht ✆ 0162-8925773

Suche Hirsch-, Damm-, Reh- und Elchgeweihe und Abwurfstangen. ☎ 0163/8118894

Kaufe Mosaik/Digedaghefte ☎ 0172/3512695

Hifi / Fernsehen

PV-Anlage mit Batterie, aufgebaut, Wer schließt an ? ☎ 0162/6482892

Modellbau

Su. Eisenbahn DDR H0/TT und Zubehör 0177 / 1597829

Musikinstrumente

Su. alte u. gebrauchte Musikinstrumente auch defekt, alles anbieten! ☎ 0157 - 73511320

Dies und Das

Verk. leichte Kutsche undein Reitsattel gebr. mit Schabracke Preis VH ☎015151521265

Unterhaltung

Tanz in den Mai Laubsdorf am 30.4.2023 ab 20.30Uhr ✆ (0172) 3740967

Saxophon live ☎ 0160/96725782

Dienstleistungen

Mehr Sicherheit? Einbruchschutz mit Umrüstung der Fensterbeschläge auf Pilzzapfenverriegelung. Tischlerei Kobela ☎ Vetschau 035433/2083

Zaunpark Cottbus ▶ 550 m² Ausstellung in CB Madlower Hauptstr. 86, gegenüber der Autobahnauffahrt CB-Süd. Handel u. Montagen von: Metallzäunen, Toren, Granit, Gabionen, Doppelstabmatten. ✉ zpc@freenet.de ☎ 0355 - 48 55 848

Lieferung Brenn- u. Kaminholz, Mutterboden, Rinde, Hackschnitzel, Eichenbohlen, Esche, Rob. 3-5m 55-100mm, Rob.pfähle rund u. gesp., Problembaumfällungen, Landschaftsbau, Grundstückspflege und -gestaltung, 035 62-99 663 + AB

Trapezbleche 1. Wahl u. Sonderposten aus eig. Produktion Top-Preise, cm-genau ! 01936 Laußnitz, Dresdner Str. 30 JETZT 5% online-Rabatt sichern, bundesweite Lieferung. Tel. 0351/889613-0 www.dachbleche24.de

Bachmann GaLa-Bau Gartenplang., -neugestaltg., Pflasterarb., Terrassen-, Zaunbau, Bewässerg., Einb. Rasenroboter, Baumfällg. aller Art, ☎ 0151 14008065

Dachdecker/-klempner- + Zimmermannsarbeiten. Traditionsunternehmen! Termine möglich, Material vorhanden ➡ Angebot einholen! ☎ 0162 4353640

Maler-, Tapezier-, Fußbodenarbeiten ☎ 0175 8603725

Maler/Tapezier/Bodenlegearb. Fa. F.Graichen ✆ 015736871650

WÄRMEPUMPEN
– Kundendienst & Installation –
Schandog HK Technik, 03 55/79 19 28
www.waermepumpenfuchs.de

Frühlingsangebot: Metallzaunanlagen direkt vom poln. Meisterbetrieb, HV Uwe Edlich, Tel: 035322 51544 www.zaunanlagen.org

Holztreppen, Carports, Blech- u. Pappdächer, Überdachungen, aus Polen ☎ 0048/ 603390538 www.carportdabie.de Wir sprechen Deutsch.

Profilblechhandel Oderbruch Ihr zuverl. Partner in Altbarnim. Dach- u. Wandprofilblech nach Maß, bis 13 m. Ständig ca. 3.000 m² Sonderangebote zum Mitnehmen. Tel. 033474/5675 www.profilblech-handel.de

Billig aus Polen Holz-PVC Fenster, Haustüren, Holztreppen, ab 1335€, Dachfenster, Styropor, Stahltreppen 0048 691712251

! Badewannentür ! nachträgl. Einbau in Ihre Wanne! Unter 035795 369143; 0174 9887776 u. www.fuwabad.de Beratung

Fassadengestaltung-Renovierung, WDVS-Systeme ▶ fachgerechte Ausführung, Tel. 0171-422 19 96

Fliesen-/Natursteinarb. ab40€/ m² Fa.Fliesenboy, 01773784918

Wintergärten, Terrassendächer, ☎ 0 35 63/34 55 55, www.nlh-alu.de

Preisg. Schornstein-/Dachsanierung & Dachrinnen ☎ 0172/3719244

Alles rund ums Dach! Dachdecker-/Klempnerarbeiten. Meisterbetrieb ✆ 0172/8601179

Sanierung, Um-, Aus- und Neubau. Tel. und WhatsApp 0151/44 647 800

Holzfassade nie mehr streichen! Alu-Fassaden in Holzoptik od. Putzstruktur mit Gerüst und Montage ☎ 03514015365 u. 0171/2119641

Petra Quenzel Inkasso- und Wirtschaftsdienste. Zugelassenes Inkassountern., registriert beim Brandenburg. OLG. Info www.petra-quenzel-inkasso.de

ABRISS + ENTKERNUNG + ENTSORGUNG, 0162 4353640

Baufirma übernimmt Neu-, Um-, Ausbau u. Sanierungsarbeiten, Erd- u. Pflasterarbeiten ☎ 0160/96772654

Kleinkläranlagen ▶ Neubau & Nachrüstung ☎ 0172 3586428

Solaranlage mit Speicher
20 JAHRE Komplettgarantie
www.dein-sonnenstrom.de
Tel. 03 55/75 21 32 93

Bodenbelagsarbeiten,Laminat, Parkett, Teppich, PVC-Böden, Tel. 0 173 - 356 41 38

Preisgünstige Angebote für Putzarbeiten aller Art und Fassadendämmung ☎ 0172 3737747

PVC Fenster, Türen aus Polen Wir sprechen Deutsch. ☎ 0048/603390538

Ihr Torantrieb ist defekt? Rene Schaumkessel ➡ Ihr Fachmann hilft! ☎ 0355 5850690

Übernehme Fliesenarbeiten ☎ 0160/96772654

Fliesenleger A. Rohde ☎ 035605 42194

Übernehme Innenausbau ☎ 0160 8441340

Wer ma
an meine

KTH
Kersten Tucholke Herzberg
KTH-Bauplanung GmbH
Frankfurter Str. 16 b
04916 Herzberg/Elster
Tel.: (0 35 35) 24 23 30
Fax: (0 35 35) 24 23 39

- Industriebauten
- Gesellschaftsbauten
- Logistikzentren
- Wohngebäude
- Umbauten/Sanierungen

kth-bauplanung.de

Kaune & Müller Bau GmbH
Karl-Liebknecht-Str. 4 · 03253 Doberlug-Kirchhain
Telefon 035322 688245 · Telefax 035322 688246
kaune-mueller-bau@t-online.de | www.kaune-mueller.de

Leistungen:
- allgemeiner Hochbau
- Um- und Ausbau
- Putzarbeiten
- Fassadendämmung
- Spezialabdichtungen
- Garten- & Landschaftsbau

FLIESENMARKT PETERSOHN

- Verlegung von Wand- und Bodenfliesen Großformatplatten XXL 3,00 x 1,50 m
- Naturstein (z.B. Marmor und Granit)
- Werkzeuge zur Fliesen- und Steinbearbeitung
- TULIKIVI Kamin- und Speicherofen
- Systemlösungen mit Bauchemie aus dem Hause PCI Augsburg
- Beratung, Planung und Ausführung der im Angebot genannten Leistungen

Individuelle Ideen für Ihr zu Hause!

Fliesenmarkt Petersohn
Carl-Benz-Ring 8
01987 Schwarzheide
Fon: 035752 7167
E-mail: info@fliesenmarkt-petersohn.de
Web: www.fliesenmarkt-petersohn.de
PCI
Tulikivi

Bauunternehmen
Frank Eichstädt GmbH

Besuchen Sie unser Musterhaus im Unger-Park Dresden!

Mittwoch bis Sonntag von 11 bis 18 Uhr
direkt an der A4, Abfahrt Ottendorf-Okrilla

Träume kann man bauen!
www.eichstaedtbau.de

cht was
em Haus?

REMO HEYDE
Elektroinstallation & Service
www.elektro-heyde.de
Schildaer Straße 4 | 03253 Tröbitz

Für ein gesundes Zuhause
- Baubiologische Beratung
- Trinkwasseruntersuchung
- Schimmelbefallanalyse
- Elektrosmogmessungen
- Raumluftuntersuchungen
- Schlafplatzuntersuchung
- Geopathologie

BAUBIOLOGIE FRAHM
kontakt@bb-frahm.de www.baubiologie-frahm.de 01575 1611090

ALLES AUF EINEN STREICH!
Komm in unser Team!
Suche dringend Malergesellen
übertarifliche Bezahlung, Werkzeuggeld, Arbeitsbekleidung
Baustellen in Doberlug-Kirchhain und Umgebung
Tapezierarbeiten
Kreativtechniken
Bodenbeläge
Fassadenarbeiten
Werenzhainer Hauptstraße 90
03253 Doberlug-Kirchhain/
OT Werenzhain
Tel./Fax: 035322/18771
www.raumdesign-wülknitz.de
Malermeister
Denny Wülknitz

An alle Bauherren & Renovierer:
Küchen ganz nach Ihrem Geschmack.
Premium-Service inklusive.
MÖBEL STEINFELD GmbH KÜCHEN PREMIUM-SERVICE
Miele GESCHIRRSPÜLER GESCHENKT
Beim Küchenkauf ab 6.000 Euro.
Im Wert von 1.029,-
* bei voller Abnahme aller E-Geräte
01619 Zeithain · Teninger Straße 6
Tel.: 0 35 25 / 529 50 03
www.moebel-steinfeld.de
MÖBEL STEINFELD GmbH

HGB
Energetische Sanierung – Planung und Umsetzung
Bauingenieur Carl Weiland berät Sie gern
03 53 41 - 12 47 1
IGB Bad Liebenwerda mbH
Burgplatz 1
info@igb-badliebenwerda.de
www.igb-badliebenwerda.de

Meisterbetrieb
Boden- und Parkettleger
Karsten Kipp
Beratung • Verlegung • Verkauf
Gewerbegebietsstraße 3
04895 Falkenberg/Elster
Tel.:(03 53 65) 3 43 79
Fax:(03 53 65) 3 98 24
E-Mail: k.kipp@t-online.de
- Designbeläge
- Bodenbeläge
- Dielen / Parkett
- Laminat
- Sportboden

www.parkett-bodenbelaege-kipp.de

Falschparken im Abo

Urteil Vielleicht wäre es besser gewesen, irgendwann im Laufe des Prozesses mal nachzugeben.

Teures Falschparken: Der Angeklagte hatte sich vertraglich mit der Nachbarin auf Parkmodalitäten geeinigt, sie später aber nicht eingehalten. *Foto: Uwe Anspach/dpa-mag*

Falschparken kann enorm ins Geld gehen: Wer etwa in zweiter Reihe parkt und dabei noch den Verkehr gefährdet, muss mit einem Bußgeld von 90 Euro und einem Punkt in Flensburg rechnen. Doch sein Auto falsch abzustellen, kann noch deutlich teurer werden. Das zeigt eine Entscheidung (Az: 6 U 580/22) des Oberlandesgerichts Dresden, auf die die Arbeitsgemeinschaft Verkehrsrecht des Deutschen Anwaltvereins (DAV) hinweist.

Hier ging es allerdings nicht um Buß- oder Verwarnungsgelder, sondern um eine saftige Vertragsstrafe, die auch dem Drehbuch einer deutschen Komödie entspringen könnte.

Nachbarschaftsstreit scheint beigelegt

Es ging um einen Nachbarschaftsstreit: Der Beklagte hatte sein Auto seit Jahren immer wieder vor seiner Grundstückseinfahrt abgestellt und damit seiner Nachbarin gegenüber auf der engen Straße die Zufahrt zu deren Grundstück erschwert. Versetzt oder in der eigenen Auffahrt zu parken hätte die Lage entspannt. Die Nachbarin klagte und beide Parteien einigten sich vertraglich auf einen Vergleich. Bis zu fünfmal täglich für maximal zehn Minuten durfte der Beklagte vor seiner Grundstückseinfahrt parken.

Er hielt sich jedoch nicht an die Vereinbarung und die Nachbarin protokollierte über mehrere Jahre viele Parkverstöße.

Beklagter hält sich nicht an Vereinbarung

Die Vertragsstrafe von je 150 Euro machte sie mehrfach gerichtlich geltend und bekam für 194 Fälle rund 24 000 Euro zugesprochen. Der Nachbar legte Berufung ein, doch weitgehend erfolglos. Lediglich acht Verstöße hielt das Oberlandesgericht für nicht erwiesen und reduzierte die Vertragsstrafe deshalb um 1200 Euro. Weshalb der betagte Beklagte sein Parkverhalten trotz guten Zuredens durch das Gericht nicht änderte, ließ sich übrigens nicht klären, heißt es von der Arbeitsgemeinschaft Verkehrsrecht. *dpa-mag*

Hupen als Warnung?

Wer rückwärts aus einer Grundstücksausfahrt rollt, hat besondere Sorgfaltspflichten. Erkennen andere Verkehrsteilnehmer hier eine Gefahr, können sie hupen, müssen aber auch das weitere Geschehen beobachten und bei Bedarf abbremsen. Das zeigt ein Urteil des Landgerichts Saarbrücken (Az.: 13 S 60/22), auf das der ADAC hinweist.

Reichen Vorfahrt und Hupen aus?

In dem Fall fuhr ein Mann mit dem Auto durch einen verkehrsberuhigten Bereich und bemerkte, wie ein Auto von einem Grundstück rückwärts auf die Fahrbahn wollte. Der Mann hupte, fuhr aber genauso wie das andere Auto weiter. So stießen beide Fahrzeuge zusammen.

Der Hupende war der Ansicht, Vorfahrt gehabt zu haben und durch das Hupsignal auf sich aufmerksam zu machen, reiche aus. Er forderte vollen Schadenersatz. Die gegnerische Versicherung ging da nicht mit.

Das Gericht gab der Versicherung recht. Zwar sah es die besondere Sorgfaltspflicht beim Ausparkenden. Dennoch gaben die Richter dem Fordernden eine Mitschuld an der Kollision, die die sie mit einer Höhe von 20 Prozent am Gesamtschaden bezifferten. *dpa-mag*

Lausitzring 2023

Volles Programm Vorschau für den Lausitzring verspricht Attraktionen für Motorsport-Musik- und Party-Begeisterte.

Wenn der Lausitzring ruft, wie hier zur DTM, lassen sich das die motosportbegeisterten Zuschauer nicht zweimal sagen. *Foto: Juergen Tap/Hoch zwei*

Auf dem Dekra Lausitzring geht es in der anlaufenden Saison wieder rund. Auf die Besucher wartet ein spannender Mix aus Motorsport, Musik und anderen Events. Motorsportfreunde kommen genauso auf ihre Kosten wie Sportbegeisterte und Musikfans. Zu den Highlights zählen das DTM-Wochenende, das parallel ausgerichtete Familiy and Friends Festival und die DMV Racing Days - alles im August.

Der Sommer hat es in sich

Auch das ADAC Race Weekend sowie das P9 Race Weekend im Juni versprechen Spannung.

Hinzu kommen weitere Events, wie etwa Fahrtrainings oder Beschleunigungsrennen. Auf ambitionierte Sportler warten der Lausitz-Marathon im Mai sowie das Velofondo 24-Stunden-Radrennen im September. Rockfans kommen beim G.O.N.D. Musikfestival im Juli auf ihre Kosten.

Ebenfalls im September können Besucherinnen und Besucher die ganze Welt der eMobility auf der „Grünen Meile“ hautnah erleben.

Weitere Informationen zu allen Veranstaltungen finden sich auf der Webseite www.dekra-lausitzring.de. *dekra*

Automarkt

tosch24.de

Verk. VW T5, BJ.08, 1,9TDI, TÜV 4/24, mit Gebrauchtspuren, ☎ 015259572059

Autoverwertung Schulze Tel. 035322-3 44 24

Opel

Corsa, 1,2, 63 PS, Bj. 2010, 80 Tkm, 4-türig., TÜV neu, gr. Inspektion, s. g. Zustand. Preis VB, 035548542747

Oldtimer

Verk. Traktor VTB V 445, Bj. 78 kompl. Forstausrüstung, Pollerschild, finn.Winde, Gebot 03562/99663 AB

Su. DDR- & Vorkriegs-PKW Motorräder, Mopeds, Teile, Tel. 0172/4301472

Suche Oldtimer aller Art, Tel. 0351 8387378

Landwirtschaftliche Fahrzeuge

Multicar M25 3-Seitenkipper mit Papieren, VB 1500 €; Tandem Tieflader Bj. 87 mit Papieren 2000 €: Mulcher Frog 135 cm neu VB 1300 € ☎ 033677-626326 - 15848 Tauche

Verkaufe Traktor Cormick, BJ 64, D 326, 18 KW, TÜV neu, ☎ 035433/71159

Kfz-Ankauf

Kaufe jedes Fahrzeug, Zustand egal, zum Bestpreis, auch Abholg. ☎ 0163/8880111

Kaufe Pkw, Kleinbusse, Transporter. Gute Bez. 0177-5006700

Motorrad / Mopeds

Motorräder

Ankauf von Mopeds u. Motorräder aller Art, Zustand egal ☎ 01627306643

Mofas / Mopeds

Su. Simson Mopeds wie S50, S51, Schwalbe, Star, Habicht, SR2, SR1 sowie MZ, BK, EMW, AWO u. jed. Art Vorkriegs Motorräder, ☎ 03541/800741 oder 0172/4301472

Wohnwagen/ Wohnmobil

!!! Ankauf von Wohnwagen/Wohnmobile aller Art, bitte alles anbieten, Tel: 0173/3089395

Wir kaufen Wohnmobile + Wohnwagen 03944/36160 www.wm-aw.de Fa.

Camper sucht Wohnmobil o. Wohnwagen 015225754905

Etwas ganz Besonderes für Ihre Liebsten:
Glückwunschanzeige veröffentlichen!

Nachricht an den Monteur

Recht Lieber schnell eine Nachricht getippt als angerufen: Sowohl im privaten als auch im beruflichen Umfeld nutzen viele Menschen inzwischen Messengerdienste. Denn das geht eigentlich immer – ob nun in der überfüllten Bahn oder bei dürftigem Empfang. Doch bei manchen Absprachen fühlt sich die Kommunikation via Whatsapp, Threema, Signal und Co.

FOTO: BERND DIEKJOBST/DPA-MAG

fremd an – etwa wenn es um die Beauftragung von Handwerkern geht. Gibt es dafür einen plausiblen juristischen Grund?

Nicht wirklich. Denn für Verträge über Handwerksleistungen gibt es keine gesetzlichen Formvorschriften, sagt Thomas Lapp, Fachanwalt für Informationstechnologierecht. Solche Verträge können darum sowohl mündlich als auch schriftlich rechtlich bindend geschlossen werden – also auch per Messengerdienst oder E-Mail. Wichtig ist nur, dass zwei übereinstimmende Willenserklärungen vorliegen. Das heißt: Der Handwerker muss ein Angebot abgeben, das der Kunde annimmt. *dpa*

Frische Luft dank Lüftungsanlage

Energie Fenster auf, frische Luft rein. So machen das die meisten Hausbewohner. Doch geht das nicht noch besser?

Viermal am Tag? Weit öffnen oder reicht die Kippstellung? Richtig zu lüften, ohne Schimmel zu fördern oder die Heizkosten nach oben zu treiben, ist nicht einfach. Abhilfe kann eine Lüftungsanlage schaffen. Sie tauscht kontinuierlich die gebrauchte gegen frische Luft aus. „Vor allem in neu gebauten oder sanierten Häusern, die über eine gute Wärmedämmung verfügen und fast luftdicht sind, macht eine Lüftungsanlage Sinn“, so Martin Brandis von der Energieberatung der Verbraucherzentrale. Denn hier gibt es keinen Luftaustausch durch undichte Stellen, wie sie unsanierte Altbauten etwa an Türen und Fenstern haben, selbst wenn diese geschlossen sind.

Lüftung inklusive

Daher sind Lüftungsanlagen in Neubauten oft schon Standard und selbst in Altbauten können sie nötig werden. „Wer heute neu baut oder aufwendig energetisch saniert, braucht unbedingt ein Lüftungskonzept, das häufig eine Lüftungsanlage einschließt“, so Martin Brandis. Ein weiteres Argument für Lüftungsanlagen in diesen gut abgedichteten Häusern: „Schadstoffe aus Möbeln, Teppichen oder anderen Bauteilen werden genauso wie Feuchtigkeit oder CO2 an die Raumluft abgegeben und sammeln sich an“, so Ralf Lottes, Geschäftsführer des Bundesverbandes für Wohnungslüftung.

Ein Gerät pro Haus oder jeweils eines pro Raum?

Es gibt zwei Varianten: eine dezentrale und eine zentrale. „Während die dezentrale Lüftung in jedem Raum installiert wird und dementsprechend raumweise Einstellungen erlaubt, ist die zentrale Lüftung vor allem zum Lüften einer ganzen Immobilie geeignet, beispielsweise eines Einfamilienhauses“, erklärt Ralf Lottes. Bei der dezentralen Anlage fördert ein Ventilator 60 Sekunden lang verbrauchte Luft nach außen. Die Wärmeenergie dieser Abluft wird in einem Wärmespeicher zurückgehalten. Der Ventilator ändert dann seine Drehrichtung und wechselt in die Zuluftphase. Das führt kalte Außenluft für erneut 60 Sekunden durch den warmen Keramikspeicher, wodurch sie vorgewärmt wird. Diese frische Zuluft kommt dann in den Wohnraum. Danach wechselt der Ventilator wieder in die Abluftphase. Die wesentlichen Bestandteile eines zentralen Lüftungssystems sind gleich wie bei dezentralen Geräten. Aber hier findet der Tausch für das ganze Haus in einem einzigen Gerät statt, von dem aus Lüftungsrohre in alle Räume abgehen. Es gibt auch verschiedene Leitungen für die Ab- und die Zuluft sowie Öffnungen, durch die sie aus oder ins Gebäude gelangen. Die Abluft wird meist im Bad und in der Küche abgeholt, die frische Zuluft kommt meist in den Wohnräumen an. In Neubauten sind beide Varianten möglich. Im sanierten Bestandsbau lassen sich laut Brandis dezentrale Systeme einfacher umsetzen als zentrale Lüftungsanlagen.

Permanent frische Luft, ohne wertvolle Wärmeenergie zu verlieren *Foto: Nils Hendrik Mueller/STIEBEL ELTRON/VfW - Bundesverband für Wohnungslüftung e.V./dpa-mag*

Wärmerückgewinnung kann Heizkosten senken

Lüftungsanlagen verbrauchen Strom, können aber auch beim Energiesparen helfen. „Sowohl dezentrale als auch zentrale Anlagen können mit einer Wärmerückgewinnung kombiniert werden“, sagt Ralf Lottes. Damit lassen sich circa 25 Prozent der Heizenergie einsparen, im besonders energieeffizienten Passivhaus sogar bis zu 50 Prozent. Der Branchensprecher empfiehlt Lüftungssysteme mit mindestens 80 Prozent Wärmerückgewinnung. Für sie gebe es Förderung und diese Anlagen amortisierten sich bei den aktuell hohen Energiekosten nach wenigen Jahren. Aber ob eine Lüftungsanlage mit oder ohne Wärmerückgewinnung ins Haus kommen sollte, ist eine Frage der Kosten und des Aufwands. Zwar gibt es günstigere Systeme ohne Wärmerückgewinnung, sogenannte Abluftanlagen. Sie befördern Innenluft kontrolliert nach außen. „Aber die energetisch bessere Variante ist die Wärmerückgewinnung“, so Martin Brandis. *dpa*

Wohnen

Einfach mehr Ordnung

Marie Kondo hat das Aufräumen zum Trend gemacht – und vermittelt, dass diese Aufgabe glücklich machen kann.

Auch ihren drei Kindern gibt die Aufräumberaterin von Anfang an mit, dass spielen und danach für Ordnung zu sorgen zusammengehört. Das sind Marie Kondos Tipps für Eltern mit kleinen Kindern:

1. Erklären: „Erklären Sie Ihren Kindern während des Aufräumens, was Sie tun, damit sie von Ihnen lernen können“, empfiehlt Marie Kondo.

2. Spielen und Aufräumen gehört zusammen: „Zeigen Sie den Kindern, dass Aufräumen und Spielen zusammengehören“, so Kondos Tipp. „Sobald sie laufen können, ermutigen Sie sie, ihre Sachen nach dem Spielen wegzuräumen.“

3. Fester Platz fürs aufgeräumte Spielzeug: „Bringen Sie ihnen bei, dass alles ein Zuhause hat“, rät Kondo. „Legen Sie einen festen Platz fest, an dem jedes Spielzeug aufbewahrt wird, und sorgen Sie dafür, dass Ihre Kinder wissen, wohin ihr Spielzeug gehört.“

4. Nur etwas kaufen, wenn es dafür Platz gibt: Feste Aufbewahrungsorte helfen dabei, den Überblick zu bewahren, wie viel Stauraum man eigentlich im Zimmer oder im ganzen Haus zur Verfügung hat. Das gilt für Spielzeug und Gebrauchsgüter wie Feuchttücher und Windeln gleichermaßen. „Wenn Sie erkennen, dass dieser Platz begrenzt ist, verhindern Sie, dass Ihre Wohnung von weiteren Sachen überflutet wird“, so Aufräumexpertin Marie Kondo. *dpa*

Aufräumen gehört zum Spielen dazu, findet Marie Kondo. *Foto: Christin Klose/dpa-mag*

Immobilienmarkt

Immobilen Verkäufe

Immoverkauf zum Bestpreis?! Ihr Leitfaden auf www.immo-preischeck.de

!Achtung! Wir su. für unsere geprüften Kunden EFH und Grdst. zum Kauf. Nutzen Sie dazu unsere kostenlose Wertermittlung. Hache Immobilien ☎ 035752-960247

www.hornig-immo.de hier klappt es mit Ihrer Hausverkaufsidee

Einfamilienhäuser

DHH in Laubsdorf ca. 125 m² Wfl., 4 Zimmer, Küche, Bad, WC, Grundstück ca. 420 m², gepl. Neubau ➡ www.fds-hausbau.de ☎ 0355 - 7842537

Bauernhäuser

Sofortkauf - Barzahlung für Bauernhöfe, Häuser, Acker, Wald 01520/2057353 info@euregioinvest.de

Wiesen

Acker, Wald & Wiese verkaufen nur zu welchem Preis? www.agrarauktionen.de 03591-3511727

www.agrarbewertung.de bei Acker-Wald-Wiesen-Verkauf

Immobilienkaufgesuche

Wiesen

Suche Waldgrundstück zu kaufen ✆ (0151) 65179625

Su. Agrar- und Forstflächen zum Kauf. Bieten sehr guten Preis, auch Rückpacht. Tel. 0172 3114695 adebar-agrar.de

Wochenendimmobilie

Freizeit/Wohngrundstück gesucht. Wir möchten raus ins Grüne, wer gibt sein Grundstück in liebevolle Hände? ✆ (0351) 16078375, ✉ fa.ingolf.manthey@gmx.de

Vermietungen Verpachtungen

Moderne Seniorenwohnung in Peitz zu vermieten! ERSTBEZUG mit hochwertiger Ausstattung: Personenaufzug, Fußbodenheizung, elektrische Rollläden, barrierefreies Badezimmer. Monatliche niedrige All-Inklusivmiete. Jetzt anfragen! ✆ (0355) 3834220

2-Zimmer-Wohnungen

Verm. 2-R-Whg. in Herzberg, Frankfurter Str., DG ca. 75 m², Balkon, Keller, ab sofort, Tel. 0177/6913779

Einfamilienhäuser

EFH verm. 04936 Kolochau Am Walde 1/Abf Dahme/Mark ab Juni 2023, 0176/24704627

Zeitung macht Werbung wertvoll.

Miet-/Pachtgesuche

3-Zimmer-Wohnungen

Wohnen gegen Hilfe 3 P. Familie (44,40,16)zieht v. Leverkusen nach Cottbus um 08/23 und bittet Hilfe im Haushalt/Pflege /Garten/Hausmeister an ✆ 0157-57291053, ✉ sniezka333@gmail.com

Immobilienmarkt

Die eigenen vier Wände in diesen vier Ecken verkaufen. Ganz leicht Anzeige schalten in der Lausitzer Woche.

Schalten Sie Ihre Anzeige unter:
T 0355 481-555
Anzeigenservice@lausitzer-woche.de
www.lausitzer-woche.de

LAUSITZER WOCHE

Heiraten/Bekanntschaften

Erotische Kontakte

Erotikmassage-spb.de Scharfe Sina und reife Lisa auch Feiertags 9-20 Uhr ☎ 01623626881

Liebesmuse, 49, mollig. Privat u. Diskret, 0174-7891217

www.sex-cottbus.eu-03560251282

015207122280 Lily Massage+

015903444383 Jenny küßt+

Privatanzeigen

Sie Sucht Ihn

Sie Mitte 50, 1.78 verw, sucht handwerkl. begabten Mann für alles Schöne im Leben ✉ Chiffre: CBZ288371, LR Medienverlag GmbH, PSF 100279, 03002 Cottbus

Katja, 60/163/52 sportl., vorzeigbar, unternehmungsl., berufstätig sucht interessanten Mann 56-64 für Sport, Freizeit, Reisen und Zweisamkeit ✉ Chiffre: CBA288385, LR Medienverlag GmbH, PSF 100279, 03002 Cottbus

Hallo Polizist Andreas, der die "Liebe unbekannte Frau" sucht. Offensichtlich leitet Ihre PV Briefe an Sie nicht weiter, wenn man nicht in deren Kartei aufgenommen werden will. Möchte Sie gerne kennen lernen! Bin, wie Sie, 59 Jahre alt und ebenfalls verwitwet. Bitte melden Sie sich unter ✆ 0173-9869126

Sylvia, 33 Jahre, eine bildschöne, junge Altenpflegerin, schlank, sexy, ohne Kinder, mit langen, blonden Haaren, ist schon fast verzweifelt und glaubt, dass sie niemanden findet. Sie hat diese Anzeige schon einmal aufgegeben und niemand hat sich gemeldet. Wenn es doch noch einen lieben, einfachen Mann mit Herz und Gefühl für sie gibt, freut sie sich sehr auf einen Anruf. Sie ist bescheiden, vielleicht etwas zu vollbusig, dafür aber sehr zärtlich, anschmiegsam, häuslich, sparsam, fleißig und treu. Sie ist mobil und würde auch gern zum Partner (30 - 50 Jahre) ziehen. Bitte habe Mut und melde Dich! Tel.: (0355) 54788504 o. Post bitte an Julie GmbH, Am Anger 6, 03042 Cottbus; Nr. 452409. www.pvjulie.de

Diana, symp. Witwe 78/163 gut zu Fuß. Wollen wir zu zweit durch's Leben gehen? ☎ 0162/9120182, Hand in Hand, Bahnhofstr. 74, 03046 CB ▶ bürgelt.de

Symp. Gesprächspartnerin Andrea 69/161 mag die Arbeit u. den Mann f. Leben, Lieben u. Lachen ☎ 0162/ 9120182, Hand in Hand, Bahnhofstr. 74, 03046 CB

Sie 60+, 1,68m, schlank, naturverb., sucht Ihn mit Interessen Wandern, Radeln, Reisen uvm. Bitte kein Stubenhocker. ✉ Chiffre: CBZ5101720, LR Medienverlag GmbH, PSF 100279, 03002 Cottbus

Bin Anna, 79 Jahre, eine schlanke, herzliche Ärztin, liebenswert, tolle Hausfrau, super Kamerad und sexuell auch noch recht aufgeschlossen. Ich habe einen eig. PKW und ein schönes EFH, würde aber bei Wunsch und Sympathie zum Partner ziehen. Alter und Äußeres sind für mich nicht entscheidend, wichtiger sind Sympathie und gegenseitiges Vertrauen. Leider hat sich niemand auf meine letzte Anzeige gemeldet. Wenn es doch noch einen netten, gern älteren Mann gibt, mit dem ich noch mal glücklich werden kann, dann melden Sie sich bitte. Tel.: (0355) 54788504 oder schreiben Sie an Julie GmbH, Am Anger 6, 03042 Cottbus; Nr. 1107462. www.pvjulie.de

Mein Name ist Eva, bin 49/167, leider nur eine einfache Kindergärtnerin, bin sehr hübsch, zärtlich und sexy. Ich bin natürlich, unternehmungslustig, häuslich und treu. Nach einer riesigen Enttäuschung habe ich noch keinen lieben Partner gefunden. Langsam habe ich das Gefühl, dass mich niemand mag. Beruf und Aussehen sind für mich nicht von Interesse, nur das Herz zählt. Ich bin sehr einsam und würde mich über eine Antwort von einem netten Mann freuen. Da ich nicht ortsgebunden bin und selbst Auto fahre, könnte ich auch zu Dir ziehen, gern auch aufs Land. Bitte melde Dich über Tel.: (0355) 54788504 oder Post an Julie GmbH, Am Anger 6, 03042 Cottbus; Nr. 726030. www.pvjulie.de

Hallo Partnersuchende! Lassen Sie sich doch mal kostenlos beraten bei Ihnen zu Hause o. im Büro, ☎ 0162/9120182, Hand in Hand, Bahnhofstr. 74, 03046 CB

Frauen aus Polen suchen ihn. ☎ 0173/396 2 453 o. 0173/462 78 86

Witwe (62) Rentnerin 165, 100kg, auf dem Land lebend, ortsgebunden (da kein KFZ) sucht ehrlichen Partner zw. 60 und 65. Kontakt per SMS. ☎ 0151/19140572

Eine 2. Chance für mich? Heike, 63/164/58, Krankenschwester, leider viel zu früh verwitwet, suche schon lange das Licht am Horizont. Ich bin eine ganz liebe Frau, gutaussehend, habe lange blonde Haare, bin vollbusig und berufstätig. Leider bin ich jetzt ganz allein und würde gerne mit einem ehrlichen, treuen Mann ein neues Leben beginnen. Da ich in meinem Beruf überall eine neue Arbeit erhalte, würde ich auch zu Dir ziehen (Auto ist vorhanden). Bitte ruf an! Tel.: (0355) 54788504 o. Post an Julie GmbH, Am Anger 6, 03042 Cottbus; Nr. 458034. www.pvjulie.de

GENUG VOM ALLEINSEIN?

Schalten Sie hier Ihre Kontaktanzeige.

Geld für die Probearbeit?

Recht Wer sich auf einen neuen Job bewirbt, soll vielleicht vor Ort zeigen, was er oder sie draufhat oder möchte selbst das Unternehmen besser kennenlernen. Doch was gilt eigentlich beim Probearbeiten? Muss man dann einen Tag für lau arbeiten, um dem potenziellen Chef seine Fähigkeiten zu beweisen? Nein. Das ist so nicht erlaubt. Zumindest, wenn der Jobkandidat richtig mitarbeiten soll. Probearbeiten muss grundsätzlich entlohnt werden, sagt Arbeitsrechtsanwältin Nathalie Oberthür. Damit die Probearbeit korrekt geregelt ist, sollte außerdem ein befristeter Vertrag aufgesetzt werden. Gibt es diesen nicht, beginnen Arbeitnehmer und Arbeitgeber automatisch ein unbefristetes Arbeitsverhältnis. Zum unentgeltlichen Kennenlernen bietet sich ein sogenanntes Einfühlungsverhältnis an, sozusagen ein „Probearbeiten light". Hier läuft der Jobkandidat nur mit, ist nicht zu Arbeit verpflichtet und erhält auch keine Bezahlung. Der Arbeitgeber tut aber gut daran, auch dieses vertraglich zu regeln. *dpa*

FOTO: CHRISTIN KLOSE/DPA-MAG

Beim Probearbeiten können Bewerber und Firma sich kennenlernen.

Das ist doch **Ehrensache**

Ehrenamt Neben der regulären Tätigkeit ein Ehrenamt in der Firma? Von solchen Posten gibt es einige. Ersthelfer zum Beispiel.

Auch wer beispielsweise Mitglied in einem Komitee ist, das jährlich das Firmenfest vorbereitet, hat ein betriebliches Ehrenamt. Und nicht zu vergessen: Mitglieder im Betriebsrat. Egal, um welches Ehrenamt es geht: Es sind alles Aufgaben, die man in der Regel innerhalb der eigentlichen Arbeitszeit übernimmt. Doch wie kommen Beschäftigte eigentlich zum Ehrenamt? Gewählt oder gefragt werden: Stichwort Betriebsrat: „Geeignet ist eine solche Tätigkeit für alle, die sich gerne für andere einsetzen und bei firmeninternen Konflikten vermitteln möchten", sagt Jan Holze, Vorstand der Deutschen Stiftung für Engagement und Ehrenamt in Neustrelitz. Was auch für ein Mitmachen beim Betriebsrat spricht: Man bekommt ein Mitspracherecht bei Entscheidungen im Unternehmen, schließlich ist der Arbeitgeber verpflichtet, den Betriebsrat in wichtigen Fragen einzubeziehen. Doch während der Betriebsrat innerhalb der Firma gewählt wird und man sich für die Wahl aufstellen lassen muss, sieht es bei anderen Ehrenämtern anders aus. Geht es etwa um die Besetzung von Posten wie Ersthelfer oder Brandhelfer, ist das Verfahren häufig weniger formal. Über eine Notiz etwa im firmeneigenen Intranet oder am Schwarzen Brett suchen Verantwortliche jeweils Freiwillige. Mitunter kommt es auch vor, dass etwa die Chefin einen Beschäftigten in der Teeküche anspricht und ihm eine Tätigkeit als Brandhelfer oder Sicherheitsbeauftragter anträgt. „Das ist oft ein Zeichen von Vertrauen und Wertschätzung", sagt Holze.

Ein Ehrenamt im Betrieb kann Freude machen.
Foto: Rolf Vennenbernd/dpa/dpa-mag

Ersthelfer werden gebraucht

Aber was, wenn der Chef einen für ein Ehrenamt auserkoren hat, man selbst aber keinerlei Interesse daran hat? Dann stellt sich die Frage: Kann der Arbeitgeber einen eigentlich dazu zwingen? „Das kommt auf den Einzelfall an", sagt Jana Wömpner, Rechtsexpertin beim DGB Bundesvorstand in Berlin. Einerseits geht es bei einem Ehrenamt um Freiwilligkeit, andererseits gibt es aber auch bestimmte betriebliche Belange. So muss es nach Angaben der Deutschen Gesetzlichen Unfallversicherung sogar schon in Kleinbetrieben einen betrieblichen Ersthelfer geben, der in Erster Hilfe ausgebildet ist. Bei mehr als 20 anwesenden Versicherten liegt die Zahl je nach Art des Betriebs bei fünf beziehungsweise zehn Prozent. Auch ausgebildete Helfer für Brandbekämpfung und Evakuierung müssen je nach Unternehmen zur Verfügung stehen, das ist in Paragraf 10 des Arbeitsschutzgesetzes geregelt. „Hier kommt es auf eine Gesamtabwägung aller Umstände an, insbesondere auch darauf, was im Arbeitsvertrag vereinbart ist", so Wömpner. Der Arbeitgeber dürfe nicht allein im Blick haben, den Posten schnellstmöglich besetzen zu wollen, sondern müsse auch auf die Bedürfnisse und Interessen der Arbeitnehmer Rücksicht nehmen. Zu bestimmten anderen Ehrenämtern innerhalb des Betriebs können Beschäftigte hingegen ohne weiteres Nein sagen. „Niemand ist gezwungen, beispielsweise in einem Festkomitee oder im Betriebsrat mitzuarbeiten", sagt Wömpner.

Sonderurlaub gibt es nicht

Wer sich für das betriebliche Ehrenamt entscheidet, hat in aller Regel keinen Anspruch auf ein zusätzliches Entgelt über den Lohn oder das Gehalt hinaus – vor allem nicht, wenn es in der regulären Arbeitszeit ausgeübt wird. „Auch gibt es keinen Sonderurlaub für das Ehrenamt", erklärt Wömpner. Beschäftigte haben aber einen Anspruch darauf, dass sie weiter Entgelt bekommen, wenn sie Lehrgänge oder Auffrischungslehrgänge in Sachen Erste Hilfe und Co. besuchen. Dafür muss der Arbeitgeber sie freistellen. *dpa*

Organisation

Kampf der E-Mail-Flut

Wie viele E-Mails haben Sie heute schon im Job bekommen? Bevor Sie jetzt lange zählen: Mit 42 Stück liegen Sie genau im Durchschnitt.

Denn so viele E-Mails gehen einer repräsentativen Befragung im Auftrag des Branchenverbandes Bitkom zufolge im Schnitt täglich in jedem beruflichen Postfach in Deutschland ein. Jeder Zwölfte (8 Prozent) empfängt demnach sogar hundert und mehr geschäftliche E-Mails am Tag. Doch wie behält man in dieser Flut von Nachrichten eigentlich den Überblick? Indem man Werbemails und Co. direkt aus dem Postfach löscht – und das E-Mailpostfach mit Hilfe verschiedener Unterordner strukturiert. Je nach Arbeitsplatz und Aufgabenbereich könne man etwa Unterordner für einzelne Kunden einrichten oder für Terminanfragen, rät Petra Hermann, die als Ordnungsberaterin für betriebliche und private Büros arbeitet. Außerdem sinnvoll: Einen eigenen Unterordner für E-Mails anlegen, die noch bearbeitet werden müssen. „Das heißt, da mache ich die Sachen rein, die vielleicht ein bisschen länger dauern", sagt Hermann.

Leerer Posteingang zum Feierabend

Das Ziel: „Im Posteingang sollte immer nur das aktuelle sein, was gerade angekommen ist, oder was ich gerade lese", so Hermann. Verlässt man dann zum Feierabend das Büro oder klappt den Laptop zu, ist der eigentliche Posteingang für E-Mails im Idealfall also leer. „Weil ich das auf die einzelnen Ordner untersortiert habe." Außerdem sinnvoll, um nicht dauernd von anderen Aufgaben abgelenkt zu werden: Nicht alle drei Minuten ins Postfach schauen. Um die E-Mail-Flut zumindest intern zu begrenzen, rät Hermann zudem: „Im Meeting mal darüber sprechen, wer muss überhaupt welchen Posteingang haben, was ist für den Einzelnen wichtig?" Nicht immer müsse jeder Kollege oder jede Kollegin auch in Kopie gesetzt werden. *dpa*

Zu viele E-Mails? Unterordner helfen, den Überblick zu behalten. *Foto: Andrea Warnecke/dpa-mag*

Bekanntschaften/Heiraten

Er Sucht Sie

Wiedersehen mit der anmutigen Frau vom Vormittag des 25. 02. 2023 beim Zamperzug auf dem Lübbenauer Topfmarkt, nahe der Durchfahrt- wir waren die beiden einzigen Zuschauer ✆ 0160-1750409

Tierarzt, 63/186, leider verw. und ohne Anhang, NR/NT, finanziell sehr gut abgesichert. Ehrlichkeit und Verlässlichkeit sind für mich auch heute noch wichtige Tugenden. Ich liebe Natur und Tiere, Spaziergänge, Tanzen, Volksmusik und Reisen, aber allein ist doch alles sinnlos. Ich brauche keine Partnerin, die für mich wäscht, mich bekocht und meinen Haushalt versorgt. Ich habe ein Auto und bin unternehmungslustig, anpassungsfähig und mag Musik. Möchte auf diesem Wege eine ehrliche Frau, gern auch älter, zum Zwecke einer dauerhaften Freundschaft kennen lernen. Wir sollten getrennt wohnen, aber füreinander da sein. Freue mich auf einen Anruf über Tel.: (0355) 54788504 o. Post an Julie GmbH, Am Anger 6, 03042 Cottbus; Nr. 727099. www.pvjulie.de

an junge Polizistin, Manuela aus La-Wo 15.04. Bitte melde Dich ohne PV. Ich bin 45 jahre jung, mit kurzem dunkelbl. Haar, bin 185 groß, normale-sprotliche Figur, sehr treu, lieb, zuverl., zährtl. und schmuse gern, doch leider anfangs sehr schüchtern. ✉ abigor1977@gmail.com

Für die Liebe ist es nie zu spät. Er, 63J, 1,75, NR, schlank, humorvoll, spontan, sucht nette Sie für eine dauerhafte Beziehung, keine PV, ☎ 0174 4880276

Hast du deine Zukunft schon fest verplant, mit Familie Haus und Kind? Dann ließ nicht weiter! Solltest du dein Glück wie ich aber noch nicht gefunden haben, ehrlich, romantisch, witzig und verdammt lieb sein, dann lass uns doch die Zukunft gemeinsam planen. Ich bin **Tim,** ein **34**jähriger junger Mann, habe einen Pkw, bin humorvoll, zuverlässig, doch leider etwas schüchtern und stehe mit beiden Beinen fest im Leben. Riskiere doch einen Anruf über Tel.: (0355) 54788504 oder schreibe ein paar nette Zeilen an Julie GmbH, Am Anger 6, 03042 Cottbus; Nr. G 7762, denn was hast du schon zu verlieren? www.pvjulie.de

Tanz in den Mai! Attr. Mann 67/186, spontan, sportl., Kultur-Naturint., nette Gespräche, Lebensfreude u. Sinn f. alles Schöne ☎ 0162/9120182, Hand in Hand, Bahnhofstr. 74, 03046 CB

Klaus, 78/183, Witwer und Pensionär, habe meine Frau bis sie in meinem Arm eingeschlafen ist gepflegt, ich wollte sie nicht ins Heim geben, das brachte ich nicht übers Herz. Niemals hätte ich gedacht, dass die Einsamkeit so schlimm sein kann. Bin es leid niemanden zu haben, mit dem ich mich austauschen kann. Allein durchs Leben zu gehen ist traurig. Zu zweit ist alles viel schöner. Eine Frau, gern auch älter, zu verwöhnen, mit ihr zu lachen, gemeinsam verreisen oder auch nur einfach miteinander reden, das wünsche ich mir sehr, dabei sollte jeder seine Wohnung behalten. Es wäre schön, wenn wir bald etwas gemeinsam unternehmen könnten, denn für die Seele ist so eine Freundschaft sehr gut. Ich bin anpassungsfähig, humorvoll, mit gepflegten Manieren, ehrlich, aufgeschlossen und fahre gern Auto. Bitte rufen Sie an über Tel.: (0355) 54788504 oder Post an Julie GmbH, Am Anger 6, 03042 Cottbus; Nr. J 10503. www.pvjulie.de

Er, 59/1,72, NR, verwitw., sucht Frau pass. Aters für Neubeginn mit Int. für Haus und Garten., Keine PV! ✉ Chiffre: CBZ5101719, LR Medienverlag GmbH, PSF 100279, 03002 Cottbus

Ein schönes, harm. Miteinander, Ww. Manfred 80 J., handw. begabt. Wollen wir reden? ☎ 0162/ 9120182, Hand in Hand, Bahnhofstr. 74, 03046 CB, 8082

Die Hoffnung stribt zuletzt! Bin 59J/1,76m, NR/ Naturverb., tierlieb, su. im Raum CB eine Partnerin. In Zweisamk. macht es Spaß, schönes Anzugehen! ☺✆ 0152 21986188

Attraktiver, familienorientierter Mann, 49/181, sucht Frau fürs Leben! Du bist humorvoll, lebensfroh, hast Herz und Verstand und wünschst Dir eine harmonische unkomplizierte Beziehung? Dann freue ich mich von Dir zu hören. Tel.: (0355) 54788504 oder Post an Julie GmbH, Am Anger 6, 03042 Cottbus; Nr. K 2660. www.pvjulie.de

Großer athlet. Handw. 57/186. Lass' uns die schönen Seiten im Leben teilen, ☎ 0162/ 9120182, Hand in Hand, Bahnhofstr. 74, 03046 CB ▶ bürgelt.de, 2218

Er mitte 40/1,81, NR gute Figur, liebt Natur/Reisen, sucht schlanke Sie. 0163/6950630

Sich ineinander verlieben und gemeinsam glücklich sein, wünscht sich ein junggebliebener, symph. **Mann, 62/173/75** Ich suche eine passende, humorvolle Frau von schlanker bzw. normaler Figur f. e. gem. Zukunft. Unsere Interessen wie Reisen, Wellness, Tanzen, kulturelle Veranstaltungen u.v. mehr sollten gleich sein. Ich würde mich sehr über eine Zuschrift von Dir freuen & Dich gern kennenlernen. Zuschriften bitte mit Telefonnummer ✉ Chiffre: CBA5101721, LR Medienverlag GmbH, PSF 100279, 03002 Cottbus

Sich real treffen und dann sehen, was nach dem zweiten Blick geschieht. Gesucht wird eine gefühlvolle, natürliche und unkomplizierte Frau mit eigenem Verstand aus OSL, BZ, SPN, EE, zwischen 52-61, von 1,50-1,73 von Ihm, 1,77 und passenden Alters für gemeinsame Zeit. ✉ Chiffre: CBZ5101722, LR Medienverlag GmbH, PSF 100279, 03002 Cottbus

Freizeitpartner

Koch-Tanzpartys für Singles von 20 - 80 J. ☎ 0173 4627886

Jobs finden!

Finden Sie attraktive Stellenangebote in allen Ausgaben unserer Tages- und Wochenzeitungen.

LR-Jobs.de

LAUSITZER WOCHE

Stellenmarkt

Stellenangebote

Kaufm. Berufe

SHK-Bergmann & Franz sucht Abholshop Mitarbeiter Wir sind ein Sanitär- & Heizungsgroßhandel und suchen für unseren neuen Standort Cottbus Mitarbeiter für unser Profi-Abhollager. Wichtig sind Warenkenntnisse im Bereich Heizung & Sanitär, selbstständiges Arbeiten und der Umgang mit EDV Technik sollten Ihnen nicht Fremd sein. Bei Interesse einfach anrufen. Oder Ihre Kontaktdaten per Mail hinterlassen. ☎ 0172-7945020, ✉ t.jurk@bfgruppe.de, www.bergmann-franz.de

Im Präsenzunterricht zur Buchhaltungsfachkraft (Lexware/DATEV) Beginn der Qualifizierung: **08. 05. 2023** ☎ 0355 383473 ✉ cottbus@eurojobcenter.net

Bürowirtschaft inkl. MS-Office Beginn der Qualifizierung: **30.05.2023** ☎ 0355 383473 ✉ cottbus@eurojobcenter.net

Stellenangebote allgemein

Cottbuser Handelsfirma su. Innendienst-MA (m/w/d) für Bürotätigkeit. Computergrundkenntnisse erforderlich. ☎ 0355/4302204

Div. Berufsgruppen

Achtung, neue Herausforderung: Wir suchen für unsere regionalen Kunden: Dumperfahrer, Raupenfahrer und Baggerfahrer mit FS C (alle m/w/d) Bewerbung an: ✆ (0355) 29063053 o. 0152-09387684, ✉ bewerbung-cottbus@albrecht-group.de

Wir suchen Dich für unsere regionalen Kunden: Elektriker ab 16,00 €/h; Schlosser/ Schweißer ab 17,50 €/h; Bewerbungen an: ✆ (0355) 29063053 o. 0152-09387684, ✉ bewerbung-cottbus@albrecht-group.de

Für unsere **Standorte Massen, Cottbus und Spremberg**

suchen wir zuverlässige Mitarbeiter/innen mit einer abgeschlossenen Berufsausbildung zum/zur Steuerfachangestellte/n oder Steuerfachwirt/in und mehrjähriger Erfahrung in der **Finanzbuchhaltung** und/oder **Lohnbuchhaltung**. Neben einer modifizierten **4-Tage-Woche**, Homeoffice-Möglichkeit, attraktivem Gehalt und diversen Fortbildungsmöglichkeiten bieten wir betriebliche Altersvorsorge, Jobrad-Nutzung, Tankgutscheine, Gesundheitsförderung und vieles mehr.

Interesse? Dann melden Sie sich bei uns!
Gern per E-Mail: bewerbung@boche.de oder telefonisch.

T 03531 7917-0
www.boche.de

Boche & Kollegen
Steuerberater PartGmbB

Denksport für Rätselliebhaber

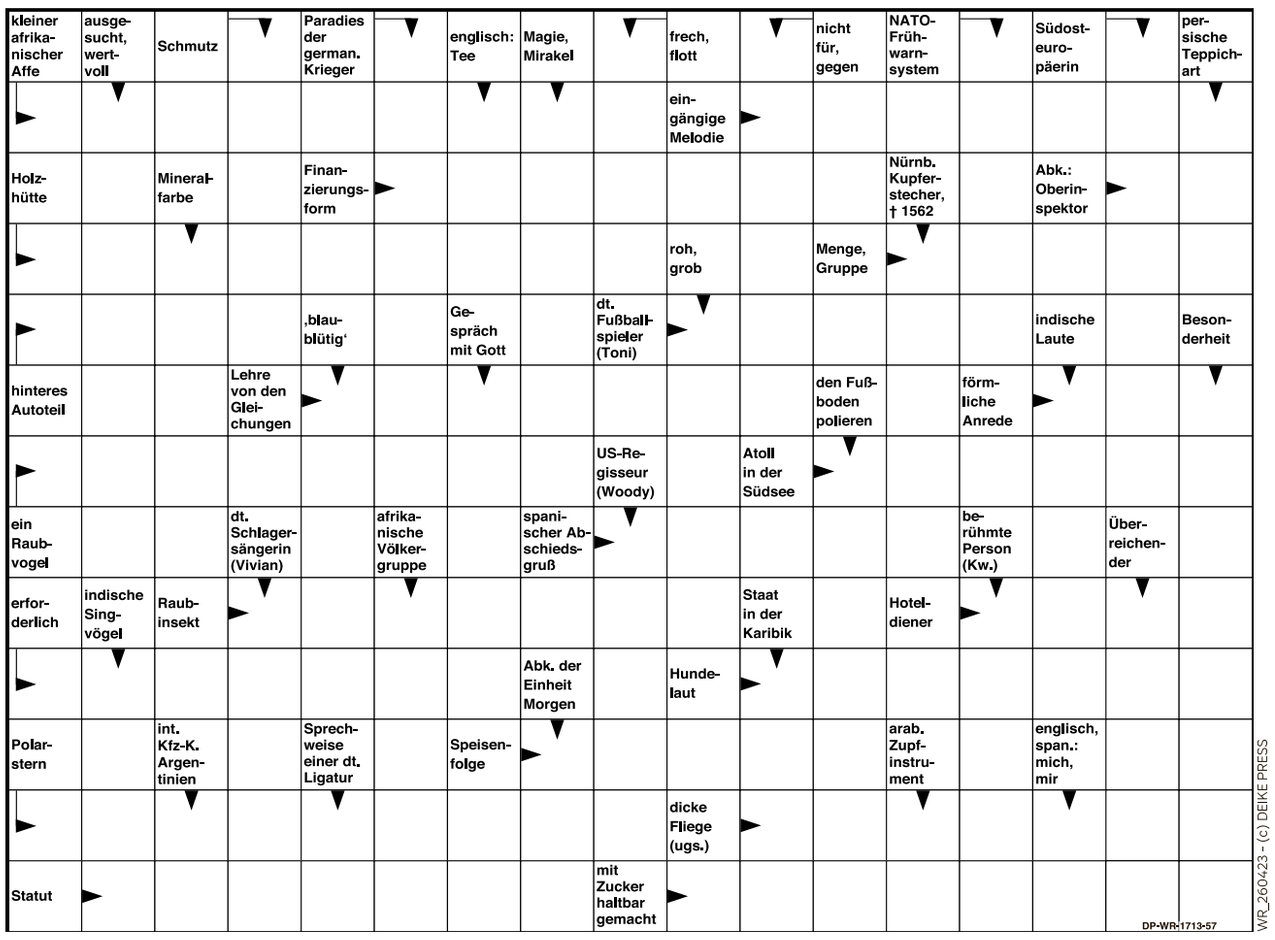

WR_260423 - (c) DEIKE PRESS

6	2	4				9		
1		8	9	6	4			3
		9	2	8				
3	4	2	8	9				
	1		5	3		4	2	8
	8					3	9	7
2	6				5		1	
4	9	5			8			
			3		9		5	4

leicht

	3					7		2
7	4		3	5				
2					7			6
						4	2	
		9	7	3	4			
		5			8		6	
			1	9	3			
	1							4
8		2				1		5

mittel

Auflösungen

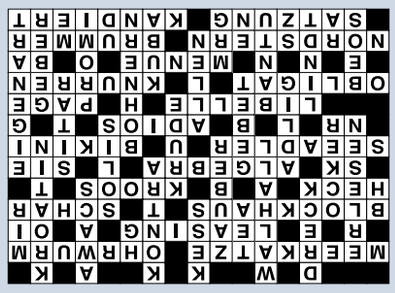

6	2	4	7	5	3	9	8	1
1	5	8	9	6	4	2	7	3
7	3	9	2	8	1	5	4	6
3	4	2	8	9	7	1	6	5
5	8	6	1	4	2	3	9	7
2	6	3	4	7	5	8	1	9
4	9	5	6	1	8	7	3	2
8	7	1	3	2	9	6	5	4

9	3	8	6	4	1	7	5	2
7	4	6	3	5	2	8	1	9
2	5	1	9	8	7	3	4	6
1	8	3	5	6	9	4	2	7
6	2	9	7	3	4	5	8	1
4	7	5	2	1	8	9	6	3
5	6	4	1	9	3	2	7	8
3	1	7	8	2	5	6	9	4
8	9	2	4	7	6	1	3	5

Stellenmarkt

Stellenangebote

Fahr-/Kurierdienst

Berufskraftfahrer für Kippsattelauflieger im Nahverkehr gesucht. Nähere Infos unter Tel. Icon 0172/ 3713083

Bildung

Fachkraft „Schutz-, Sicherheits- u. Überwachungsberufe § 34a GewO (Prüfungsvorbereitung)
Seminarbeginn: 25.05.2023
☎ 0355/38 34 73
✉ cottbus@eurojobcenter.net

Bauwesen

Suchen Kalkulator m/w/d – ab sofort - unbefristet
FFD-Bedachungs-GmbH
Gubener Vorstadt Ausbau 4
03185 Peitz, 035601/36070
0171/8328213

Suchen Dachdecker, Regionaler Einsatz – ab sofort
FFD-Bedachungs-GmbH
Gubener Vorstadt Ausbau 4
03185 Peitz 035601/36070
0171/8328213

Nebenbeschäftigung

Reinigungskraft für Ferienwohnungen in Lübben/Steinkirchen ges. ✆ 01522-2672703

Seminare/Weiterbildung

Helfen macht Freude
Weiterbildung:
Pflegehelfer/-in
12.06.2023 – damago Cottbus, Tel. 0355-86950060

Mit Excel den Berufsalltag erfolgreich gestalten
Weiterbildungen in MS Office 365 Laufender Beginn möglich - www.damago.de
Tel. 0355-86950060

Zeitung macht Werbung wertvoll.

Praktische Finanzbuchhaltung Weiterbildung ab 02.05.2023 (noch freie Plätze) www.damago.de
Tel. 0355-86950060

MS Office 2019 - praxisnah im Präsenzunterricht
Excel/PowerPoint
auch berufsbegleitend
Seminarbeginn: **08.05.2023**
☎ 0355 383473
✉ cottbus@eurojobcenter.net

Gerontotherapeut - Altenpflege Weiterbildung Start: 04.05.2023, **www.damago.de**
Tel. 0355-86950060

Stellenangebote Werbung/Medien/Marketing

NEUE PRESSEGESELLSCHAFT

Bewirb Dich für unser

Volontariat (m/w/d)

Beginn 1. Oktober 2023

Werde Teil unseres Teams.

Du lernst:
- alles über Nachricht, Bericht, Reportage, Interview, Kommentar etc.
- was moderner Online-Journalismus ist.
- wie die großen Ressorts und die Lokalredaktionen arbeiten – vom Planen, Recherchieren, Schreiben und Fotografieren bis hin zum Filmen
- wie unsere Video-Redaktion mit Smartphone, Drohne und TV-Kamera arbeitet und eine Live-Sendung fürs Web entsteht
- Das alles lernst Du nicht nur bei uns, sondern Du schnupperst auch rein bei der Nachrichtenagentur dpa, bei Radio- und TV-Sendern und bei PR-Abteilungen großer Unternehmen.

Du hast:
- die Schule, die Ausbildung oder das Studium abgeschlossen
- eine gute Allgemeinbildung und kannst Dich mündlich und schriftlich präzise ausdrücken
- Lust auf Teamarbeit, mindestens einen Pkw-Führerschein, möglichst auch ein Auto

und Du:
- hältst lokale Medien für eine unverzichtbare Informationsquelle, die Du selbst regelmäßig nutzt
- kennst das Web und Social Media-Kanäle wie Deine Westentasche

Wir bieten:
- ein multimediales 3-jähriges Volontariat bei attraktiver Vergütung in den Medienhäusern der Lausitzer Rundschau und der Märkischen Oderzeitung.

Benefits:
- Corporate Benefits
- Mitarbeiterrestaurant
- Kooperation mit Fitnessstudios
- kostenfreie Parkplätze
- Weiterbildungsangebote
- E-Bike Leasing

Interesse?
Wir freuen uns auf Deine Bewerbung mit Anschreiben, Lebenslauf, Zeugnissen und Arbeitsproben ausschließlich per E-Mail bis 26. Mai 2023 an: **bewerbung@moz.de**

Noch Fragen?
Kontaktiere uns ganz einfach unter 0335 5530-221.

BBR Brandenburgische Redaktionsgesellschaft mbH
Kellenspring 6 · 15230 Frankfurt (Oder)

IHR STELLENANGEBOT HÄTTE GEHOLFEN ...
... den richtigen Job zu finden.
Wir machen Ihre Werbung erfolgreich
Tel.: 0355 481-555
E-Mail: Anzeigenservice@lausitzer-woche.de
www.lausitzer-woche.de
LAUSITZER WOCHE

PPC

Wieder Farben hören

Aus welcher verstrahlten Richtung der Wind weht, merkt man bei den Psychedelic Porn Crumpets schon an wortverspielten Songtiteln wie „Dread & Butter“, „Acid Dent“, „Lava Lamp Pisco“ und natürlich dem ewig schönen „Pukebox“. Die australischen Psychedelic Rocker nehmen ihr Genre wahrlich ernst und bedienen sich an modernen Produktionsmethoden, die ihrem Sound den nötigen Wiedererkennungswert geben. Und doch denkt man beim Hören ihrer Platten immer wieder darüber nach, ob mit Down Under hier einfach ein Paralleluniversum gemeint sein könnte. Um dann am Ende von „Night Gnomes“, dem Titelsong des aktuellen Albums, von den namensgebenden Zwergen am Ende herzlich ausgelacht zu werden. Frontmann Jack McEwan und seine Crew umarmen uns mit skurrilem Witz und drehen sich dabei in bunten Spiralen durch alle Spielarten des Psych von schweren Gitarren bis zur folkigen Leichtigkeit. Kraft dieser visionären Musik hört man endlich wieder Farben und surft frei und leicht durch abgespacte Soundlandschaften, die sich ständig verwandeln.

Am schönsten aber ist, dass die Jungs aus Perth es schaffen, diese ausgeklügelte Produktion auch voller Wucht auf die Bühne zu bringen. Die Auftritte der Crumpets sind wie eine psychedelische Dose Spaß auf Acid, nur viel musikalischer. Am 6. Juni sind sie in Berlin im Hole44 zu erleben. *fkps*

Eine **Gesellschaft** verliert ihren Verstand

Sleaford Mods „Die Verwesung hat eingesetzt“, sagt Rapper Jason Williamson. „Wir sind alle Torys geworden, wir sind jetzt alle konservative Abgeordnete.

EWEN SPENCER

Wollen keine Diener des trübseligen Aldi-Natioanlismusses sein: Sleaford Mods.

Krieg in Europa, steigende Energiepreise, Inflation, eine erstarrte politische Klasse, die Post-Brexit-Übelkeit und ein gespaltenes Land, Verzweiflung, Wut und Entfremdung. War es in England jemals schlimmer? Das fragen sich Sleaford Mods auf ihrer neuen Platte „UK Grim“, die am 10. März veröffentlicht wird, und geben die gewohnt deutliche Antwort. „Die Verwesung hat eingesetzt“, sagt Rapper Jason Williamson. „Wir sind alle Torys geworden, wir sind jetzt alle konservative Abgeordnete. Diener dieses trübseligen Aldi-Nationalismus.“ Anders gesagt, Williamson und sein kongenialer Partner Andrew Fearn sind auf ihrem inzwischen zwölften Album immer noch verdammt sauer auf ihr Land, seine Repräsentant*innen und seinen trostlosen Zustand im Allgemeinen. Obwohl weitgehend vor den Turbulenzen des Jahres 2022 geschrieben, nimmt die Platte auf unheimliche Weise die Erschütterungen einer Gesellschaft vorweg, die den Verstand verliert. Musikalisch sind die 14 wasserdichten Tracks purer Punk, störrische Elektronik und verdrehter Hip-Hop. In den Lyrics wechseln sich die Themen schändlicher Rechtsradikalismus, Korruption, der nostalgische Blick der Süchtigen auf Drogen und existentielle Einsamkeit ab. Die Aussagen sind klar und gerade, die Wörter deutlich, unverblümt und brutal. Bei den Sleaford Mods wurde noch nie etwas beschönigt, aber so wütend wie auf „UK Grim“ hat man sie nur selten erlebt. Selbst die eigene Szene bekommt ihr Fett weg, wenn Williamson über ihre Einförmigkeit tobt: „Not another white bloke aggro band, oh yeah we're all the fucking same, let's not kid ourselves.“ Niemals zurückstecken, so ist das Duo aus Nottingham. Jeder Track muss sofort zünden: schnell rein, in zwei Minuten klar Schiff machen und wieder raus. Thema erledigt. Wenn da nur nicht der Hydra England für jeden abgeschlagenen Kopf zwei neue wachsen würden. Grund genug für Sleaford Mods, weiterzumachen. Das gilt auch für die Auftritte des Duos, die genauso minimalistisch sind und doch so energetisch. Am 21. Oktober ist es in der Columbia-Halle in Berlin zu erleben. *fkps*

Hamburger **Hafen** feiert

Schwimmende Gäste Aus aller Welt kommen Großsegler, Sportboote, Traditions- und Museumsschiffe.

Am ersten Mai-Wochenende steht Hamburg im Zeichen seines Hafens. Der 834. Hafengeburtstag Hamburg vom 5. bis zum 7. Mai lässt das maritime Herz der Hansestadt höherschlagen. Schwimmende Gäste aus aller Welt von prächtigen Großseglern und imposanten Kreuzfahrtschiffen über hochmoderne Einsatzfahrzeuge bis hin zu Sportbooten oder Traditions- und Museumsschiffen geben sich die Ehre und verwandeln die Elbe in die größte maritime Freiluftbühne der Welt. Von der Fischauktionshalle bis zur Elbphilharmonie Hamburg sowie im Traditionsschiffhafen, in der Speicherstadt, im Hansahafen und im Museumshafen Oevelgönne bietet das maritime Fest zu Lande und zu Wasser ein abwechslungsreiches Programm mit Gänsehautmomenten. Den Auftakt bildet am 5. Mai nach einem Eröffnungsgottesdienst die große Einlaufparade, die von der Fregatte Hamburg angeführt wird. Wie an einer Perlenkette aufgereiht laufen die rund 250 schwimmenden Gäste direkt vor den Augen der Besuchenden in den Hamburger Hafen ein und bieten ein spektakuläres Bild. Bis sie sich in der großen Auslaufparade am Sonntag wieder aus der Hansestadt verabschieden, erwartet die Gäste des Hafengeburtstages auf der Elbe ein erlebnisreiches maritimes Programm für große und kleine Seeleute.

Vor der Kulisse des Hafens gibt es Schiffsparaden, das berühmte Schlepperballett, ein Feuerwerk und zahlreiche Vorführungen moderner und historischer Einsatzfahrzeuge. *ots*

Großsegler in Hamburg *Foto: Romanus Fuhrmann*

Tom Schilling

Erfolg auf andere Art

Tom Schilling (41) legt seine Gagen nicht gewinnbringend an. „Geld zu vermehren finde ich widersinnig. Was bei mir vermehrt wird, muss irgendwo anders doch fehlen“, sagte er der „Neuen Osnabrücker Zeitung“ (NOZ). „Irgendjemand muss das bezahlen. Entweder als Opfer einer Blase oder einfach die kommenden Generationen. Wachstum kommt nicht aus dem Nichts; dazu muss vorher etwas sterben“, erläuterte der Schauspieler. „Wahrscheinlich ist es auch nicht klüger, gar nichts mit seinem Geld zu machen. Aber so mache ich es.“

Als Erfolgskriterium sieht Schilling die Höhe von Gagen ebenfalls kritisch: „Wo Geld die einzige Form der Wertschätzung ist, wäre ich misstrauisch.“ Er selbst suche sich andere Erfolge: „In meinem Haus gibt es eine ältere Dame, die mit einer Freundin gern einen trinkt. Manchmal leider auch zu viel; und dann liegt sie da und kommt nicht mehr hoch. Ich habe herausgefunden, wo sie wohnt - was nicht ganz einfach war - und sie sicher nach Hause gebracht. Das war für mich ein echter Erfolg.“

Zu seiner Erfolgsgeschichte gehört auch die Gründung einer Band. Dass Schilling die Formation schon nach dem ersten Album wieder umgetauft hat, begründete er so: „Ich wollte immer auf dem Wave-Gothic-Treffen spielen; und ich kann mir nicht vorstellen, dass man da eingeladen wird, wenn man ‚Tom Schilling and the Jazz Kids‘ heißt. Deshalb heißen wir jetzt: ‚Die Andere Seite‘. *ots*

Spiritualized-Messe exklusiv

Show Das Album „Everything Was Beautiful“ wird im Heimathafen präsentiert.

Jason Pierce alias J Spaceman und seine Band Spiritualized prägen die europäische Gitarrenmusik seit den frühen 90ern. Spätestens als sie 1997 einen spacigen Trip auf Albumlänge namens „Ladies and Gentlemen We Are Floating in Space“ veröffentlichten, wurden sie geradezu kultisch verehrt. Während Pierce auf den ersten Alben und auch bei seiner alten Band Spacemen 3 noch Garage Rock mit psychedelischem Drone mischte, spürte man mit jedem Album von Spiritualized mehr, dass der Bandname nicht von ungefähr kam.

JULIETTE LARTHE

Live-Konzerte von Spiritualized setzten auf den Kontrast.

Das Album „Let It Come Down“ aus dem Jahr 2003 war ganz vom Blues und vom Gospel beseelt, Songs wie der Albumcloser „Lord Can You Hear Me“ und „Stop Your Crying“ zelebrierten den Gruppengesang und die spirituelle Ergriffenheit, die dieser auslösen kann. Auch seine Konzerte veränderten sich: Spielte er sonst oft mit dem Rücken zum Publikum, wild die Gitarre bearbeitend im Kreise einer mannstarken Rockband, sah man ihn später zum Beispiel auf dem Haldern Pop Festival 2007 mit einem Streicherquartett, drei Gospel-Sängerinnen und nur einem weiteren E-Gitarristen.

Auf seinem späten Meisterwerk „Everything Was Beautiful“, das im Frühjahr 2022 erschien, brachte Pierce dann quasi beide Klangwelten zusammen. Das Eröffnungsstück „Always Together With You“ ist eine verhallte Ballade, bis dann im Refrain kurz Streicher, Bläser und ein Chor hineinkrachen. „The A Song“ ist getrieben von einem verzerrten Blues-Riff, bis dann wieder das Orchester ertönt und sich in den offenen Schlagabtausch mit dem Konzept Rockband begibt, bis beide Parteien als Sieger dastehen. „I'm Coming Home Again“ zeigt dann trotz der jazzigen Bläser und der Streicher, dass dieser Song im Kern auch funktionieren würde, wenn Jason Pierce ihn Solo zur Gitarre singt.

Auch seine aktuellen Live-Konzerte setzten auf den Kontrast, der sein Werk auszeichnet: Als Spiritualized zum Beispiel kurz nach Album-Release im letzten Jahr in Brighton spielten, saß Jason Pierce rechts am Bühnenrand mit seiner Gitarre und trieb seine acht Mitmusiker mal in lärmende, mal in erhabene, akustische Gefilde. In diesem Jahr wird nun endlich auch das deutsche Publikum in den Genuss einer Spiritualized-Messe kommen – und zwar am 27. Juni im Heimathafen Neukölln in Berlin. *fkps*

Neuer **Polizeiruf 110** entsteht im Norden

Dunkle Familiengeheimnisse stehen im Zentrum des neuen NDR „Polizeiruf 110“, der in Rostock sowie in und um Hamburg entsteht. Im Waldgebiet der Rostocker Heide wird eine radikale Tierschutzaktivistin tot aufgefunden. Nicht nur Eva Greuner (Jördis Triebel), die Mutter eines auffälligen Außenseiters, wird bei der Aufklärung mit ihrer Vergangenheit konfrontiert, sondern auch die Kommissarinnen Katrin König (Anneke Kim Sarnau) und Melly Böwe (Lina Beckmann). Regisseur ist Alexander Dierbach, der für den NDR zuletzt das Drama „Wo ist die Liebe hin“ umsetzte und für den Rostocker „Polizeiruf 110“ bereits einen Fall inszenierte („Fischerkrieg“). Das Drehbuch schrieben Elke Schuch und Catharina Junk („Die Quellen des Bösen“).

Voraussichtlich 2025 wird der neue Fall mit dem Arbeitstitel „Polizeiruf 110: Böse geboren“ im Ersten und in der ARD Mediathek zu sehen sein.

Eva Greuner und ihr Sohn Milan (Eloi Christ) leben in einem kleinen Haus am Rande Rostocks, direkt am Wald und weitestgehend isoliert von ihrer Umgebung. Das hat Eva so entschieden, denn ihr Sohn wird seit seiner Geburt aggressiv ausgegrenzt: Milan ist der Sohn eines mehrfachen Frauenmörders und das Ergebnis einer Vergewaltigung. Auch die Jägergemeinde, die seit längerer Zeit Ärger mit Wilderern und radikalen Tierschützern hat, verdächtigt den Außenseiter Milan, der seine gesamte Zeit allein im Wald verbringt. Als dort eine junge Frau tot aufgefunden wird, befürchtet Eva, dass ihr Sohn der Täter ist. Während Katrin König und Melly Böwe den Verdächtigungen nachgehen, kommt überraschend Mellys Tochter Rose (Emilie Neumeister) zu Besuch und will mehr über ihren leiblichen Vater erfahren. Doch Melly blockt ab und Katrin fragt sich, was ihre Kollegin zu verbergen hat... *ots*

Josef Heynert, Lina Beckmann, Anneke Kim Sarnau und Andreas Guenther *Foto: Michael Ihle*

System opfert die eigenen **Menschen**

Lenn Kudrjawizki (47), aus dem Kroatien-Krimi bekannter Schauspieler mit russisch-weißrussisch-ukrainischen Wurzeln, verzweifelt an der Situation in der Ukraine: „Es ist ein kaum zu ertragendes Gefühl. Abgesehen davon, dass für mich jeder Krieg jeglicher Logik entbehrt, hat dieser Krieg mir ein Stück weit Identität und Seele geraubt, mit denen ich groß geworden bin und die für mich Wurzeln bedeuten. Es zerreißt mir das Herz“, sagte er der „Neuen Osnabrücker Zeitung“ (NOZ).

„Für mich war es immer eine Welt aus vielen Völkern, die Sowjetunion hieß, als ich ein Kind war“, fuhr Kudrjawizki fort. „Ich habe nicht zwischen Russland und Ukraine unterschieden, mir war es egal, ob mein Vater in der Ukraine geboren wurde und meine Mutter in Russland. Für mich war es ein russischsprachiger Kosmos. Dass das jetzt zwei unabhängige souveräne Staaten sind, ändert nichts an meiner Erinnerung aus der Kindheit.“

Auf den Einwand, dass die Sichtweise des russischen Präsidenten Putin ähnlich sei, sagte der 47-Jährige: „Richtig - allerdings hat sich die Welt mit der Wende verändert, und es gab bestimmte Entscheidungen mit neuen Grenzen und Staaten, die man respektieren muss. Russland, Weißrussland und die Ukraine waren für mich immer die Welt meiner Vorfahren.“

„Bezogen auf den Konflikt, versteht der Westen nicht die Opferungsbereitschaft des russischen Systems“, sagte Kudrjawizki weiter. Es gebe in Russland wahrscheinlich keine einzige Familie, die nicht wenigstens ein Opfer hat, das in der stalinistischen Vergangenheit durch die eigene Regierung ums Leben gekommen ist. *ots*